This is a digital copy of a book that was preserved for generations on library shelves before it was carefully scanned by Google as part of a project to make the world's books discoverable online.

It has survived long enough for the copyright to expire and the book to enter the public domain. A public domain book is one that was never subject to copyright or whose legal copyright term has expired. Whether a book is in the public domain may vary country to country. Public domain books are our gateways to the past, representing a wealth of history, culture and knowledge that's often difficult to discover.

Marks, notations and other marginalia present in the original volume will appear in this file - a reminder of this book's long journey from the publisher to a library and finally to you.

Usage guidelines

Google is proud to partner with libraries to digitize public domain materials and make them widely accessible. Public domain books belong to the public and we are merely their custodians. Nevertheless, this work is expensive, so in order to keep providing this resource, we have taken steps to prevent abuse by commercial parties, including placing technical restrictions on automated querying.

We also ask that you:

+ *Make non-commercial use of the files* We designed Google Book Search for use by individuals, and we request that you use these files for personal, non-commercial purposes.
+ *Refrain from automated querying* Do not send automated queries of any sort to Google's system: If you are conducting research on machine translation, optical character recognition or other areas where access to a large amount of text is helpful, please contact us. We encourage the use of public domain materials for these purposes and may be able to help.
+ *Maintain attribution* The Google "watermark" you see on each file is essential for informing people about this project and helping them find additional materials through Google Book Search. Please do not remove it.
+ *Keep it legal* Whatever your use, remember that you are responsible for ensuring that what you are doing is legal. Do not assume that just because we believe a book is in the public domain for users in the United States, that the work is also in the public domain for users in other countries. Whether a book is still in copyright varies from country to country, and we can't offer guidance on whether any specific use of any specific book is allowed. Please do not assume that a book's appearance in Google Book Search means it can be used in any manner anywhere in the world. Copyright infringement liability can be quite severe.

About Google Book Search

Google's mission is to organize the world's information and to make it universally accessible and useful. Google Book Search helps readers discover the world's books while helping authors and publishers reach new audiences. You can search through the full text of this book on the web at `http://books.google.com/`

Google

Это цифровая коиия книги, хранящейся для иотомков на библиотечных иолках, ирежде чем ее отсканировали сотрудники комиании Google в рамках ироекта, цель которого - сделать книги со всего мира достуиными через Интернет.

Прошло достаточно много времени для того, чтобы срок действия авторских ирав на эту книгу истек, и она иерешла в свободный достуи. Книга иереходит в свободный достуи, если на нее не были иоданы авторские ирава или срок действия авторских ирав истек. Переход книги в свободный достуи в разных странах осуществляется ио-разному. Книги, иерешедшие в свободный достуи, это наш ключ к ирошлому, к богатствам истории и культуры, а также к знаниям, которые часто трудно найти.

В этом файле сохранятся все иометки, иримечания и другие заииси, существующие в оригинальном издании, как наиоминание о том долгом иути, который книга ирошла от издателя до библиотеки и в конечном итоге до Вас.

Правила использовапия

Комиания Google гордится тем, что сотрудничает с библиотеками, чтобы иеревести книги, иерешедшие в свободный достуи, в цифровой формат и сделать их широкодостуиными. Книги, иерешедшие в свободный достуи, иринадлежат обществу, а мы лишь хранители этого достояния. Тем не менее, эти книги достаточно дорого стоят, иоэтому, чтобы и в дальнейшем иредоставлять этот ресурс, мы иредириняли некоторые действия, иредотвращающие коммерческое исиользование книг, в том числе установив технические ограничения на автоматические заиросы.

Мы также иросим Вас о следующем.

- Не исиользуйте файлы в коммерческих целях.
  Мы разработали ирограмму Поиск книг Google для всех иользователей, иоэтому исиользуйте эти файлы только в личных, некоммерческих целях.

- Не отиравляйте автоматические заиросы.
  Не отиравляйте в систему Google автоматические заиросы любого вида. Если Вы занимаетесь изучением систем машинного иеревода, оитического расиознавания символов или других областей, где достуи к большому количеству текста может оказаться иолезным, свяжитесь с нами. Для этих целей мы рекомендуем исиользовать материалы, иерешедшие в свободный достуи.

- Не удаляйте атрибуты Google.
  В каждом файле есть "водяной знак" Google. Он иозволяет иользователям узнать об этом ироекте и иомогает им найти доиолнительные материалы ири иомощи ирограммы Поиск книг Google. Не удаляйте его.

- Делайте это законно.
  Независимо от того, что Вы исиользуйте, не забудьте ироверить законность своих действий, за которые Вы несете иолную ответственность. Не думайте, что если книга иерешла в свободный достуи в США, то ее на этом основании могут исиользовать читатели из других стран. Условия для иерехода книги в свободный достуи в разных странах различны, иоэтому нет единых иравил, иозволяющих оиределить, можно ли в оиределенном случае исиользовать оиределенную книгу. Не думайте, что если книга иоявилась в Поиске книг Google, то ее можно исиользовать как угодно и где угодно. Наказание за нарушение авторских ирав может быть очень серьезным.

О программе Поиск кпиг Google

Миссия Google состоит в том, чтобы организовать мировую информацию и сделать ее всесторонне достуиной и иолезной. Программа Поиск книг Google иомогает иользователям найти книги со всего мира, а авторам и издателям - новых читателей. Полнотекстовый иоиск ио этой книге можно выиолнить на странице `http://books.google.com/`

Slav 251.382

Harvard College Library

BOUGHT WITH MONEY
RECEIVED FROM THE
SALE OF DUPLICATES

1.25

ОТЧЕТЪ

ОТДѢЛЕНІЮ РУССКАГО ЯЗЫКА И СЛОВЕСНОСТИ

ИМПЕРАТОРСКОЙ АКАДЕМІИ НАУКЪ

О ПОѢЗДКѢ ВЪ ВОЛОГОДСКУЮ ГУБЕРНІЮ

(май — іюнь 1901 года).

В. И. Срезневскаго.

САНКТПЕТЕРБУРГЪ.
ТИПОГРАФІЯ ИМПЕРАТОРСКОЙ АКАДЕМІИ НАУКЪ.
(Вас. О., 9 л., № 12).
1903.

PRINTED IN RUSSIA.

Slav 251.382

HARVARD COLLEGE LIBRARY
BOUGHT FROM
DUPLICATE MONEY
APR 29 1938

Напечатано по распоряженію Императорской Академіи Наукъ.
Январь 1903 г. Непремѣнный секретарь, Академикъ *Н. Дубровинъ*.

Отдѣльный оттискъ изъ Извѣстій Отдѣленія русскаго языка и словесности Императорской Академіи Наукъ, т. VII (1902 г.), кн. 2 и 4.

Отчетъ отдѣленію русскаго языка и словесности Императорской академіи наукъ о поѣздкѣ въ Вологодскую губернію.

(Май—іюнь 1901 года).

Прежде чѣмъ начать изложеніе моего отчета о командировкѣ въ Вологодскую губернію лѣтомъ истекающаго года, считаю своимъ непремѣннымъ долгомъ выразить мою глубокую признательность епископу вологодскому преосвященному Алексію. Его ясное пониманіе нуждъ науки, сознаніе необходимости для пользы дѣла общей, дружной работы безъ дробленій на касты, безъ зависти и взаимныхъ помѣхъ между тружениками — не могутъ не внушить къ нему уваженія. Благодаря просвѣщенному содѣйствію епископа Алексія, я могъ свободно видѣть въ церквяхъ и монастыряхъ все, что мнѣ было нужно и, за исключеніемъ нѣкоторыхъ пастырей города Устюга, ни въ комъ не встрѣчалъ боязни оказать поддержку, возраженій и уклоненій отъ помощи. Не перечисляю здѣсь тѣхъ многихъ почтенныхъ лицъ, передъ которыми считаю себя обязаннымъ за ихъ содѣйствіе во время моего путешествія: всѣ они будутъ упомянуты при описаніи моихъ работъ.

Въ теченіи пути моего я посѣтилъ Вологду, уѣздные города Вологодской губерніи—Тотьму, Устюгъ, Сольвычегодскъ и Кадниковъ, и очень не на долго Архангельскъ. Вологда была моимъ центральнымъ пунктомъ, изъ котораго я дѣлалъ свои экскурсіи.

Не имѣя въ виду представить здѣсь обозрѣніе ея рукописной старины, въ значительной мѣрѣ обслѣдованной мѣстными спеціалистами-археологами, сообщу лишь краткія свѣдѣнія о трехъ находящихся въ этомъ городѣ общественныхъ хранилищахъ рукописей.

На первомъ мѣстѣ слѣдуетъ поставить библіотеку вологодской семинаріи; въ ней есть даже нѣсколько пергаменныхъ рукописей, древностью своею восходящихъ до XIII вѣка; онѣ издавна обращали на себя вниманіе изслѣдователей: описаніе ихъ сохранилось въ рукописныхъ матеріалахъ къ Библіологическому словарю П. М. Строева, перечень ихъ напечатанъ въ примѣчаніи къ «Извлеченію изъ дневника М. П. Погодина» въ Прибавленіяхъ къ Вологодскимъ епархіальнымъ вѣдомостямъ (1868, № 3, с. 71), въ замѣткѣ Н. И. Суворова «Пять харатейныхъ рукописей библіотеки вологодской семинаріи» (т. ж., 1869, № 2) и въ приложеніи къ статьѣ «Описаніе Глушицкаго монастыря» (т. ж., 1876, с. 388—390 [1]); въ послѣднее время ими занимались И. А. Шляпкинъ и Н. К. Никольскій. Кромѣ пергаменныхъ рукописей въ семинаріи обширное собраніе бумажныхъ; и этими рукописями пользовался въ свое время Строевъ, а послѣ него и другіе, но матеріалъ ихъ далеко не исчерпанъ. Кромѣ рукописей основного собранія семинаріи остальныя со-

1) Въ Строевскихъ матеріалахъ (портфель V, № 13, тетр. 2-я) отмѣчено пергаменныхъ рукописей болѣе, чѣмъ указано въ Прибавленіяхъ къ Вологодскимъ еп. вѣдомостямъ 1868 г.; въ надеждѣ, что найдется какое-нибудь разъясненіе этихъ противорѣчій со стороны мѣстныхъ изслѣдователей старины, привожу перечень Строева, до сихъ поръ въ печати не появлявшійся: «Рукописи пергаменныя. а) Въ библіотекѣ вологодской семинаріи: по кат. № 1418/1. Евангеліе въ 4-ку, пис. уставомъ въ XIV вѣкѣ, на 258 листахъ; но въ концѣ нѣсколькихъ недостаетъ. Начинается евангеліемъ Іоанна на Пасху и расположено по днямъ. Соборникъ избраннымъ евангеліямъ на праздники (въ концѣ, л. 234 об.); имѣется начало съ 1-го сентября и первое евангеліе титуловано: «еуаг. новому лѣту». Рукопись хорошо сбереженная. — № 1419/2. Апостолъ, въ листъ, пис. полууставомъ въ XIV вѣкѣ, на 158 листахъ, но въ концѣ одного или двухъ недостаетъ. Начинается апостоломъ на Пасху и расположенъ по днямъ. Сборникъ чтеній на праздники (съ л. 115-го) имѣетъ началомъ 1-е сентября съ титуломъ: «начатокъ индикту, рекше новому лѣту». Рукопись очень хорошая. —

шлись въ нее частью изъ бывшей устюжской семинаріи, частью изъ монастырей, частью отобраны отъ старообрядцевъ черезъ посредство урядниковъ, штемпель которыхъ красуется по нынѣ рядомъ съ письмомъ XVII вѣка. Всѣ рукописи записаны въ общую книгу каталога библіотеки и довольно легко могутъ быть найдены; къ сожалѣнію стоятъ онѣ вмѣстѣ съ другими книгами, чаще ихъ идущими въ расходъ, почему не могутъ пользоваться такой охраною, какой несомнѣнно заслуживаютъ.

Вторымъ вологодскимъ собраніемъ рукописей является устроенное въ 1896 году епархіальное древнехранилище, богатое по преимуществу вещественными памятниками; оно занимаетъ небольшое помѣщеніе въ одномъ изъ флигелей архіерейскаго дома, гдѣ прежде находилась нынѣ упраздненная Воздвиженская церковь. Древнехранилище вполнѣ благоустроено и, видимо, пользуется любовью со стороны устроителей и завѣдующихъ; старина въ него стекается главнымъ образомъ путемъ пожертвованій частныхъ лицъ и передачъ изъ церквей вологодской епархіи. Изъ рукописей древнехранилища обращаютъ на себя вниманіе Евангеліе XVI вѣка (въ 4-ку) съ вкладной 1584 года (краткія свѣдѣнія о немъ въ Отчетѣ вологодскаго епархіальнаго братства за 1898 г.), Тріодь цвѣтная начала XVII в., Октоихъ конца XVI в., два сборника XVII в., большое количе-

---

№ 1420/3. Тріодь цвѣтная, въ мал. листъ, пис. полууставомъ въ XIV вѣкѣ, на 115 листахъ. Сокращеннѣе обыкновенныхъ тріодей. Рукопись хорошая; нѣкогда принадлежала Сосновецкому монастырю.— № 1421/4. Тріодь постная, въ 4-ку, пис. полууставомъ въ XIV вѣкѣ; на 130 листахъ. Сокращеннѣе обыкновенныхъ тріодей. Рукопись хорошая.— № 1424/7. Собраніе вселѣтнаго пѣнія, въ мал. 4-ку, пис. мелкимъ и небрежнымъ полууставомъ, въ началѣ XV вѣка, на 130 листахъ. Начинается съ сентября. Конецъ утраченъ. Рукопись нѣсколько попорченная.— № 1429/12. Евангеліе въ мал. 4-ку, писанное мелкимъ, весьма небрежнымъ почеркомъ въ XV вѣкѣ; на 100 листахъ. Расположено по днямъ. Въ началѣ трехъ тетрадей (каждая по 8 лист.) и конца недостаетъ. Рукопись малаго достоинства.— № 1430/13. Ирмологъ въ 8-ку, пис. небрежнымъ полууставомъ въ XV вѣкѣ; на 144 листахъ. Сокращеннѣе обыкновенныхъ ирмологовъ. Рукопись довольно изрядная».—У Н. И. Суворова нумера рукописей иные: 1717, 1718, 1719, 1720, 1722 (Евангеліе, Апостолъ, Тріодь постная, Тріодь цвѣтная и Святцы).

ство столбцевъ, частью описанныхъ въ постепенно выходящемъ съ 1899 г. по выпускамъ «Описаніи собранія свитковъ, находящихся въ вологодскомъ епархіальномъ древнехранилищѣ» (два первые выпуска составлены И. Н. Суворовымъ, третій Е. Бурцевымъ). Нѣкоторые изъ вещественныхъ памятниковъ хранилища описаны С. А. Непеинымъ въ двухъ брошюрахъ, озаглавленныхъ «Описаніе предметовъ, находящихся въ вологодскомъ епархіальномъ древнехранилищѣ» (Вологда, 1897 и 1899). Есть и «Путеводитель по вологодскому епархіальному древнехранилищу», составленный С. А. Непеинымъ (Вологда, 1900). Изъ одного перечета этихъ мелкихъ брошюрокъ можно безошибочно заключить, что старина древнехранилища въ надежныхъ рукахъ.

Совсѣмъ иной выводъ приходится сдѣлать относительно третьяго вологодскаго общественнаго собранія древностей, открытаго въ 1885 году въ домѣ, гдѣ во время своихъ проѣздовъ останавливался Петръ Великій, и названнаго въ его память домикомъ Петра Великаго. Съ 1872 года, когда зданіе было пріобрѣтено въ общественную собственность, по конецъ 1880-хъ музей былъ въ почетѣ у мѣстныхъ жителей и у завѣдывавшаго имъ губернскаго предводителя дворянства; въ 1887 году было напечатано даже описаніе его съ перечисленіемъ предметовъ, въ немъ хранящихся; но послѣ, повидимому, о немъ забыли; завѣдующій имъ по годамъ не заходилъ въ него, и музей находился за ключами дряхлыхъ инвалидовъ изъ состоящей при домикѣ небольшой богадѣльни. Рукописей, лежащихъ въ домикѣ, я не могъ осмотрѣть по независящимъ отъ меня обстоятельствамъ; насколько я видѣлъ при внѣшнемъ осмотрѣ, онѣ не пользуются должнымъ вниманіемъ: часть ихъ въ полномъ безпорядкѣ лежитъ въ витринахъ, часть на полкахъ открыто; и тамъ, и тутъ рукописи смѣшаны съ печатными книгами, перебиты и попорчены.

Не упоминая о другихъ вологодскихъ собраніяхъ старины, исключительно церковныхъ (особенно цѣнна библіотека Софій-

скаго собора), осмотръ которыхъ не входилъ въ цѣль моей поѣздки, перейду къ описанію того, что удалось увидѣть въ четырехъ городахъ Вологодской губерніи — Тотьмѣ, Устюгѣ Великомъ, Сольвычегодскѣ и Кадниковѣ; въ этихъ городахъ и ихъ уѣздахъ я направилъ свои старанія на разысканіе рукописей, находящихся въ частныхъ рукахъ и поэтому могущихъ быть пріобрѣтенными въ академію; попутно съ этимъ я знакомился съ мѣстной стариной не отчудимой и доселѣ въ значительной мѣрѣ неизвѣстной.

Первую часть отчета составитъ описаніе того, что мнѣ удалось увидѣть и наблюсти, вторую — описаніе пріобрѣтеній съ выписками изъ собранныхъ мною рукописей.

Городъ Тотьма находится въ 205 верстахъ отъ Вологды внизъ по Сухонѣ, на лѣвой ея сторонѣ при впаденіи рѣчки Песьей-Деньги. На этомъ мѣстѣ городъ расположился около 1554 года, когда на мысѣ, образуемомъ впаденіемъ въ Песью-Деньгу рѣчки Ковды, былъ устроенъ богатый нынѣ Спасо-Суморинъ монастырь. Ранѣе Тотьмичи жили въ нѣсколькихъ верстахъ отъ берега у соляныхъ варницъ въ посадѣ Соли-Тотемской. На мѣстѣ, гдѣ теперь стоитъ Богоявленскій соборъ, былъ устроенъ острогъ, отъ котораго до нынѣ сохранились рвы; церковь перевезли съ варницъ; теперь на ея мѣстѣ церковь св. Іоанна Предтечи, считающаяся самой старой въ Тотьмѣ. Лежащій на торговомъ пути не только внутреннемъ-сибирскомъ, а даже международномъ, такъ какъ торговля съ Англіей шла по Сухонѣ и Двинѣ, городъ въ скоромъ времени получилъ значеніе складочнаго мѣста товаровъ и значительно разросся: по писцовымъ книгамъ въ 1623 году въ немъ было уже 20 церквей и 199 дворовъ, не смотря на только-что миновавшія невзгоды смутнаго времени, отъ которыхъ сильно потерпѣли Тотьмичи. Въ 1885 году въ Тотьмѣ было 12 каменныхъ церквей, 555 домовъ и населенія 3824 человѣка; учебныхъ заведеній четыре: учительская семинарія, женская прогимназія, духовное училище и

уѣздное училище. Главнѣйшею святынею считается Спасо-Суморинъ монастырь, находящійся въ $1^1/_2$ верстѣ отъ города; въ немъ покоятся мощи св. Ѳеодосія Суморина († 1568); кромѣ этого святого всею православною церковью чтутся тотемскіе подвижники—Агапитъ († 1584 г.), основатель Маркушевской, нынѣ упраздненной пустыни (въ 100 верстахъ отъ Тотьмы) и св. Максимъ, погребенный въ Воскресенской варницкой церкви († 1650 г.); пр. Андрей юродивый († 1673 г.), мощи котораго покоятся въ тотемской Успенской церкви подъ спудомъ, до сихъ поръ не канонизированъ церковью, и долженъ считаться мѣстнымъ святымъ вологодскаго края (см. Голубинскій: Исторія канонизаціи святыхъ, 146, 148); то же нужно сказать и о Вассіанѣ Тиксненскомъ († 1633 г.), основателѣ тиксненской Преображенской пустыни, нынѣ упраздненной (въ 50-ти верстахъ отъ Тотьмы (тамъ-же, 147).

Изъ всѣхъ церквей Тотьмы рукописи имѣются только въ Богоявленскомъ соборѣ. Всего рукописныхъ книгъ въ соборѣ семь; кромѣ того нѣсколько старопечатныхъ книгъ — Требникъ Петра Могилы (1646 г.), Іоанна Златоустаго бесѣды на евангеліе отъ Іоанна (1665 г.) и Іоанна Златоустаго Маргаритъ (1690 г.).

Изъ рукописей самыми цѣнными слѣдуетъ признать: 1) Писцовую книгу 1624 года волостей Шейпухты, Кочнова и Козланги; всего 109 лл., въ 4-ю долю, безъ начала и конца, и 2) «Списо" с со҃ные слово въ слово» 7137 (ноябрь) — 6738 = 1630 г. — списокъ съ тотемскихъ писцовыхъ книгъ 1622 и 1625 гг. писцовъ Фоки Дурова да подъячаго Остафья Колюпанова; всего 255 лл. (Тиксненская волость, Стрѣлицкая волость, волость Мола). Конца нѣтъ.

Остальныя пять рукописей слѣдующія: — «Выписки изъ писцовыхъ книгъ тотемскаго уѣзднаго суда (воеводской канцеляріи) о состояніи тотемскихъ церквей и духовенства въ тогдашнее время 1623 и 1687 гг.» Изъ сотныхъ писцовыхъ книгъ письма и мѣры Ѳоки Дурова да подьячаго Остаѳья Колюпанова

о городѣ Тотьмѣ. Списокъ 1860-хъ годовъ съ нѣкоторыми примѣчаніями протоіерея Савинова.

— Историческія черты о древности города Тотьмы; рукопись начала XIX вѣка.

— Сборная рукопись конца XVII вѣка, въ 4-ю долю листа: 1) Ирмологій, 2) Служба Николѣ, арх. мирликійскому (нотная), 3) Нотный обиходъ, 4) отрывокъ изъ нотной книги.

— Тріодіонъ XVIII вѣка, въ 4-ю долю листа.

— Сборникъ XVIII вѣка, въ 4-ю долю листа. 1) Предисловие ко благочестивому читателю; 2) О святеи горе афонстѣи (безъ начала); 3) О сщенной обители ивирской и чтнѣи иконе портаитской; 4) Слово блгополезно о мнтрѣ пресвятыя бцы ивирския и стго новаго исповедника и сщенномученїка Филиппа митрополита московскаго и всея россїи чудотворца, иже на стѣ езере, и о принесенїи мощеи стаго правѣнаго иакова, иже прежде боровенескъ именовася, списано смиреннымъ никономъ патрїярхомъ в тоиже обителї бучи; 5) О согляданїи того езера и на острова о мѣсте к созданию мнтырскому; 6) О чудеси иакова ивирскаго; 7) Сказанїе о виденїи огненномъ на иверъскимъ монастыремъ, иже на стѣ езерѣ; 8) Второе сказание четырехъ столповъ огненныхъ на иверскимъ мнтыремъ, иже на стѣ езерѣ; 9) Послѣдо же сему и ино чудо; 10) Слово похвально престѣи бцы со воспоминаниемъ преславны бывши чудесъ ея въ сты гора обители ивирской....; 11) История о рождени и о воспитанїи ї ѡ житии стѣишаго никона патриярха московскаго и всеа россии.

Рукописи, заключающей въ себѣ «Житія тотемскихъ угодниковъ преп. Ѳеодосія, Вассіана Тиксненскаго и праведныхъ Максима и Андрея», а также «Описанія нѣкоторыхъ достопримѣчательныхъ русскихъ монастырей разныхъ епархій» (см. Описаніе Богоявленскаго собора къ г. Тотьмѣ Н. Голубкова, с. 29), бывшихъ въ соборѣ въ 1884 г., нынѣ не оказалось на мѣстѣ [1]).

1) Очень благодаренъ за содѣйствіе о. протоіерею П. В. Чернавскому и въ особенности о. П. Ельцову.

Собраніемъ старинныхъ столбцовъ можетъ похвалиться самая старая церковь г. Тотьмы — Рождества Іоанна Предтечи; въ ней, благодаря заботливости о. А. Миролюбова, я видѣлъ слѣдующіе памятники: двѣ данныхъ 7092 г., купчую 7151 г., двѣ данныхъ 7152 г., данную 7175 г., двѣ мѣновныхъ 7175 г., закладную кабалу 7193 г., купчую 7195 г., закладную на земли 7196 г., закладную 7197 г., данныя 7201 и 7202 гг.; остальные столбцы частью относятся къ болѣе позднему времени, частью сохранились въ обрывкахъ и не имѣютъ поэтому точныхъ датъ. Въ ризницѣ Предтеченской церкви хранятся «Историческія записки по церкви Рождества Іоанна Предтечи и св. пр. Иліи»; записки эти, чрезвычайно тщательно, на основаніи документовъ и писцовыхъ книгъ составлены священникомъ церкви о. Іоанномъ Архангельскимъ въ 1857 году.

Значительное число столбцовъ сохранилось еще въ церкви св. Троицы на Зеленской слободѣ по р. Сухонѣ, отъ Тотьмы отдѣленной рѣчкою Песьей Деньгой. Самые старые свитки этой церкви—закладная на земли Игнашки Чернова Олферью Емельянову 7054 г. и данная церкви на тѣ же земли по завѣщанію мужа вдовы Родіоновой 7058 г. Остальные столбцы Зеленской церкви слѣдующіе:

1) Отводная съ печатью 7136 г.

2) Подтвержденіе жалованной грамоты царя Михаила Ѳеодоровича 7140 г. (съ печатью).

3) Закладная на земли 7154 г.

4) Данная царя Алексѣя Михаиловича безъ года.

5) Отводная 7162 г. съ печатью.

6) Закладная на земли 7168 г.

7) Отводная память на монастырскую землю троицкимъ и благовѣщенскимъ прихожанамъ 7174 г. (съ восковой черной печатью).

8) Запись 7175 г. посадскаго человѣка Соли Тотемской Петра Мелентьева Никоновскаго о пожертвованіи по обѣщанію написанныхъ имъ образовъ. Къ этому столбцу при-

клеены два столбца 7166 и 7168 гг. о другихъ его пожертвованіяхъ.

9) Грамота царя Ѳеодора Алексѣевича 7184 г. воеводѣ кн. Вяземскому объ отводѣ земель Троицкой и Благовѣщенской церквямъ (съ печатью).

10) Грамота на перестройку Троицкой церкви 7176 г. (съ печатью).

11) Три данныя 7185 г., 7193 г. и 7202 г.

12) Благословенная грамота арх. великоустюжскаго и тотемскаго Александра 7193 г. (съ печатью).

13) Грамота архіепископа великоустюжскаго Александра 7201 г.

14) Запись безъ года поздняго времени.

Большой библіотекой разнообразнаго содержанія и каталогизированной обладаетъ богатый Спасо-Суморинъ монастырь, находящійся въ $1^1/_2$ верстѣ отъ Тотьмы. Въ помѣщеніи библіотеки сложены и рукописи, принадлежащія частью Спасову монастырю, частью — упраздненной Дѣдовской пустыни (рукописи коей разошлись по разнымъ рукамъ). Представляю краткія свѣдѣнія о рукописяхъ, мною видѣнныхъ:

1) «Писцовая книга города Тотьмы 1630 г.» (съ обложки); безъ начала: начинается л. 6-мъ поздней перемѣтки (такимъ образомъ начало утеряно сравнительно недавно); нѣтъ также нѣсколькихъ среднихъ листовъ, что отмѣчено на послѣднемъ листѣ, относящемся къ переплету; на томъ же относящемся къ переплету листѣ помѣщено слѣд. заглавіе (почеркъ XIX вѣка): «Сотная съ Тотемскихъ писцовыхъ книгъ писма и мѣры Ѳоки Дурова да подъячаго Остаѳія Колюпанова рла, рлв и рлг-го годовъ въ городѣ Тотьмѣ и на старомъ посадѣ у варницъ, о числѣ храмовъ, дворовъ, варницъ и посадскихъ людей» (подлиннаго заглавія не сохранилось). Рукопись XVII в., въ 4-ю долю; письмо скорописное.

2) Минея мѣсячная сентябрь — декабрь съ службами рус-

скимъ святымъ, очень разбитая и рваная; составлена изъ разныхъ рукописей XVI и XVII вв. Въ 4-ю долю.

3) Мца септеврїа въ ке днь преставленїе прпбнаго и бгоносного оца нашего Сергїа игумена Радонежскаго и всеѧ Россїи чудотворца. Рукопись XVIII в., въ 4-ю долю.

4) Мца іюля въ 8 день святаго и праведнаго Прокопїя Устьянскаго чудотворца» (житіе и чудеса). Рукопись XIX в., въ 4-ю долю.

5) «Сказанїе о чудесѣхъ преподобнаго оца нашего Ѳеодосїа Тотемскаго чудотворца, бывшихъ до времени прославленїѧ стыхъ и многоцѣлебныхъ мощеи его, взѧтое съ древнѧго списка, хранимаго въ Спасосуморинѣ мнтырѣ». Рукопись начала XIX в., полууставная, въ 4-ю долю съ приложенными листами 1831 и 1880-хъ годовъ (скоропись). Въ концѣ почеркомъ начала XIX вѣка: Слово похвальное на обрѣтенїе мощеи прпбнаго Ѳеодосїа Тотемскаго новаго чудотворца.

6) Мца ѡктоврїѧ въ к день памѧ стаго праведнаго Андреа Тотемскаго чудотворца. Рукопись начала XIX вѣка, въ 4-ю долю.

7) Служба престѣи Бцѣ всѣхъ скорбѧщихъ радости. Рукопись XIX вѣка, въ 4-ю долю.

8) Чинъ благословенїя иконы Христовой или праздниковъ Господнихъ единой или многихъ. Рукопись XIX вѣка, въ 4-ю долю.

9) Чинъ блгословенїѧ индитїи и сановъ, сїи есть щенныи ѡдежды, и покрывалъ божественныѧ трапезы и жертовника. Рукопись XVIII вѣка, въ 4-ю долю.

10) Молитва на бгословленїе артоса стыя нли пасхи. Рукопись XVIII вѣка, въ 4-ю долю.

11 и 12) Два обихода нотныхъ XVIII вѣка, въ 4-ю долю.

13) Синодикъ. Приписки къ лицевому печатному. Кромѣ именъ митрополитовъ, строителей монастыря, игуменовъ, иноковъ, архіепископовъ и епископовъ великоустюжскихъ и пр., записаны имена бояръ Лопухиныхъ, князей Троекуровыхъ, мѣстныхъ воеводъ, священниковъ, купцовъ и пр.

14) Сборникъ конца XVII вѣка. Заключаетъ въ себѣ слѣ-

дующія статьи: 1) Мца декабрѧ в з прпбнаго ѡца ншаго Антѡниꙗ новоꙗвленнаго, иже Сиискїи наречетсѧ. Списанѡ бысть сие многогрѣшны Іванъ Русинъ родъ ѿ племени Варꙗжска кѡлѣна Августова кесарѧ Римскаго в лѣто зпз г въ црьства блгочстиваго и хртолюбиваго гдрѧ црѧ і великого кнзѧ Івана Васильевича всеа Русїи... и пр. 2) Мца декабрѧ въ з житие и подвизи и ѿ части чюдесъ ісповѣдание прпбнаго ншго Антониѧ игумена, иже на Михаиловѣ езерѣ пречесте мнтырь поставльшаго. 3) Слово похвалное прпбнаго ѡца ншго Антониꙗ, игумена живоначалныꙗ Трца Сиискаго, новаго чюдотворца. 4) Акаѳистъ пр. Антонію (безъ начала и конца) другого почерка. Рукопись принадлежала Дѣдовской пустыни.

15) Сборникъ XVIII вѣка. Заключаетъ въ себѣ слѣд. статьи: 1) Мца генварїѧ въ ки день служба прпбнаго ѿца нашего Ѳеѡдосїѧ, Тотемскаго чюдотворца. 2) Слово похвалное въ дн пр. ѿца нашего Ѳеодосїѧ Суморина Тотемскаго новаго чюдотворца. 3) Повѣсть о рожденїи прпбнаго оца нашего Ѳеодосїѧ Тотемскаго, новаго чюдотворца. 4) О чюдесѣхъ прпбнаго оца нашего Ѳеѡдосїѧ Суморина, Тотемскаго чюдотворца. 5) Сѣнь свидѣнїя Кивотъ Гдень (рисунокъ іерея Іоанна 1792 г.). 6) Списокъ съ дховные прпбнаго оца нашего Ѳеодосїѧ Тотемскаго, началника и строителѧ Преображенскаго мнтрѧ, новаго чюдотворца.

16) Сборникъ XVIII вѣка, въ 4-ю долю. На первомъ листѣ подъ заставкой запись:.... Написасѧ сїѧ книга житїе и чюдеса прпбнаго ѡца нашего Феѡдосїѧ Тотемскаго Суморина мнтырѧ, новаго чюдотворца, при державѣ блгочестивѣйшаго самодержавнѣйшаго великаго гдрѧ імператора Петра втораго .....в лѣто ѿ созданїѧ мира зсіз-го ѿ ржтва же по плоти Бга слова аѱке году индикта з мца ноемврїѧ въ ка дн. На оборотѣ изображеніе Ѳеодосія Тотемскаго (не то, что на иконахъ). Сборникъ заключаетъ въ себѣ слѣд. статьи: 1) Мца генварїѧ въ ки дн служба прпбнаго ѡца нашего Феѡдосїѧ Тотемскаго чюдотворца. 2) Слово похвалное в дн прпбнаго ѿца нашего Феодосїѧ Суморина Тотемскаго новаго чюдоворца. 3) Повѣсть о

рожденіи прпбнаго оца нашего Феодосіа Тотемскаго, новаго чюдотворца. Въ концѣ приведены записи надъ гробами преподобнаго Θеодосія Суморина († 1568 г.), блаженнаго іерея Максима Тотемскаго юродиваго († 1650 г.), блаженнаго Андрея юродиваго († 1673 г.). 4) О чюдесѣхъ прпбнаго ѿца нашего Феωдосіа Сѹморина, Тотемскаго чюдотворца. 5) Списокъ съ дховные прпбнаго оца нашего Θеодосіа Тотемскаго, началника и строителя Преображенскаго Сѹморина монастыря, новаго чюдотворца. На переплетномъ листѣ почеркомъ XIX вѣка отмѣчено: «Древняя служба преподобному по сей книгѣ и была совершаема. Это оригиналъ».

17) Сборникъ XVIII вѣка, скоропись, въ 4-ю долю. Заключаетъ въ себѣ: 1) О составленіи жития и предивныхъ чюдесъ прпбнаго оца нашего Θеодосия Сѹморина, новоявленнаго Тотемскаго чюдотворца, въ лѣто зрзв года написано бысть (1654). 2) Мца генвара въ ки дньь житие и подвизи преподобнаго оца нашего Феодосия Сѹморина, новоявленнаго Тотемскаго чюдотворца. 3) Повѣсть преподобнаго Димитрия, како явися прпбномѹ оцѹ нашемѹ Θеодосию о прихожьденіи казанскихъ Татаръ на Рѹскѹю землю на великаго князя Иоанна Васильевича всея Рѹсіи. 4) Ѡ посланіи преподобнаго Θеодосия во градъ Тотмѹ варения ради солянаго и о ѡбрѣтеніи мѣста на поставленіе манастыря и о моленіи о мѣсте вдовы именемъ Маріи Истоминские жены Киселева. 5) Ѡ приходѣ прпбнаго оца ншего Θеодосия во градъ Тотмѹ и о зачалѣ Сѹморина манастыря въ лѣто ззв. 6) О преставленіи преподобнаго оца нашего Θеодосія, новаго чюдотворца. 7) О сотвореніи чюдесъ преподобнаго оца нашего Феодосия Сѹморина... 8) Похвала преподобномѹ оцѹ нашемѹ Θеодосію Тотемскому, новому чюдотворцу. 9) Тропарь преподобномѹ Θеодосію. 10) Кондакъ преподобному Θеодосію.

18) Сборникъ XVIII вѣка, въ 4-ю долю. На первомъ листѣ слѣдующая отмѣтка: Лѣта гдна 1735 авгѹста 22 дна Николаевскаго Корельскаго мнтра по блгословенію гдна оца сщенно-архимандріта Павла з дховными в тое стои обители оуставися празд-

новати оного аѵгѹста 22 дна престыа Бцы нарицаемыа Грѹзинскіа слѹжба пѣти и чтеніе по сеи книги не ѿмѣнно». Подпись: «Архимандритъ Павелъ». — Заключаетъ въ себѣ слѣд. статьи: 1) Слѹжба пречтѣи Бцы сочинена в' торждественнѹю похвалѹ чюдотвориваго еа образа Одигитріи, иже Грѹзинскаа наричетса. Ѡбрѣтаетса же нынѣ в Двинстѣ' странѣ в' Красногорстѣи пореклѹ обители чюдесы всюдѹ пресвѣтло блистающіи. 2) Сказаніе о иконѣ прчтыа влчцы нашеа Бцы и приснодвы Мріи, иже въ Двин'скомъ оѹѣздѣ на рецѣ Пѣнеги в' чер'ной горѣ, и ѡ началѣ монастыра того. 3) Повѣсть ѡ пришествіи дрѹгаго ѡбраза прчтыа влчцы нашеа Бцы и прнодвы Мріи, иже Грѹзинскаа наричетса и ѿ части чюдесъ еа. По листамъ запись: Сіа книга Николаевскаго Корѣлского мнтра казенная.

19) Сборникъ начала XIX вѣка, въ 4-ю долю, полууставомъ, съ поправками и приписками средины XIX вѣка. 1) Слѹжба прпбномѹ ѿцѹ нашемѹ Ѳеѡдосію Тотемскомѹ чюдотворцѹ въ день обрѣтенія стыхъ и многоцѣлебныхъ мощеи его. 2) Житіе преподобнаго ѡца нашего Ѳеѡдосіа Тотемскаго. 3) Сказаніе ѡ ѡбрѣтеніи мощеи стыхъ прпбнаго оца нашего Ѳеодосіа Тотемскаго новаго чюдотворца.

20) Сборникъ XVIII вѣка, въ 4-ю долю, на 76 лл. 1) Слѹжба преподобномѹ оцѹ нашемѹ Ѳеодосію Тотемскомѹ чѹдотворцѹ мѣсаца іаннѹаріа въ ки день. 2) Мца ианнѹаріа въ ки день житіе прпбнаго оца нашего Ѳеодѡсіа Сѹморина Тотемскагѡ новаго чюдотворца. 3) О чюдесѣхъ прпбнаго оца нашего Ѳеодѡсіа Сѹморина Тотемскаго чюдотворца. 4) Слово похвалное въ день преподобнаго оца Ѳеѡдосіа Сѹморина Тотемскаго, новаго чюдотворца. 5) Списокъ съ дховные прпбнаго оца нашего Ѳеодѡсіа Тотемскаго, началника и строителя Преображенского Сѹморина мнтра.

21) Сборникъ XVIII вѣка. 1) «Описание о иконѣ престыѧ Бцы Боголюбскиѧ» (съ изображеніемъ иконы), 2) «Слѹжба ѧвленію иконы», 3) «Млтва пресвтеи Бцы». Рукопись бывшей Дѣдовской пустыни.

22) Сборникъ XVIII в., въ 4-ю долю. 1) Преподобнаго оца нашего Паладия мниха слово о второмъ пришествіи Хртовѣ и о страшънъномъ сѹдѣ и о бѹдѹщей мѹцѣ и о умиленіи дѹши. 2) Слово иже во стыї оца нашего Кирилла архиепископа Алеѯандріискаго о исходѣ дѹши о тѣла и о второмъ пришествіи.

Таковы церковныя и монастырскія собранія г. Тотьмы. Кромѣ нихъ въ Тотьмѣ обращаетъ на себя серьезное вниманіе богатая, большая библіотека (около 2500 томовъ) мѣстнаго замѣчательнаго дѣятеля, теперь покойнаго, Василія Тимоѳеевича Попова (р. 1828, ум. 19 авг. 1899 года). Крестьянинъ по происхожденію, онъ не получилъ никакого образованія кромѣ домашняго; службу свою онъ началъ писаремъ въ Спасскомъ удѣльномъ приказѣ Тотемскаго уѣзда, гдѣ родился, затѣмъ служилъ головой того же приказа; по открытіи земскихъ учрежденій онъ былъ избранъ въ число гласныхъ и въ члены управы, затѣмъ въ предсѣдатели; эту послѣднюю должность онъ занималъ съ 1873 г. по 1892 и съ 1894 г. по день смерти; двухлѣтній перерывъ въ службѣ уѣздному земству объясняется тѣмъ, что въ эти годы онъ былъ членомъ губернской земской управы. Человѣкъ полный необычной энергіи, Поповъ помимо главной своей службы несъ обязанности почетнаго мирового судьи въ теченіе 20 лѣтъ, почетнаго блюстителя и попечителя учительской семинаріи въ теченіи 16 лѣтъ, былъ членомъ мѣстнаго братства, епархіальнаго училищнаго совѣта, попечительскаго совѣта женской прогимназіи; его можно назвать иниціаторомъ устройства мѣстной публичной библіотеки и однимъ изъ главныхъ старателей въ дѣлѣ учрежденія учительской семинаріи, городского и ремесленнаго училища. Не смотря на массу разнообразныхъ работъ по земству, онъ не остался чуждъ литературѣ и, какъ изслѣдователь мѣстной старины, оставилъ по себѣ память въ рядѣ статей, разбросанныхъ большею частью въ мѣстныхъ Вологодскихъ губернскихъ вѣдомостяхъ, изрѣдка въ столичныхъ изданіяхъ, каковы Русская старина, Церковныя вѣдомости[1]). Библіотека В.Т.

1) О В. Т. Поповѣ см. въ Волог. губ. вѣд. 1899 г. № 188 (по поводу смерти)

Попова хорошо каталогизирована; опись ея распадается на 19 отдѣловъ, каждый изъ которыхъ расположенъ въ алфавитномъ порядкѣ. Содержаніе библіотеки очень разнообразно; наиболѣе богатъ, конечно, отдѣлъ, касающійся вологодскаго края; старопечатныхъ книгъ нѣтъ совсѣмъ. Кромѣ книгъ, послѣ В. Т. осталось собраніе старыхъ портретовъ, обильная разнообразная переписка и подробный дневникъ почти за 50 лѣтъ. Все перечисленное здѣсь находится въ полной сохранности и свято оберегается дѣтьми В. Т.; нужно надѣяться, что какъ дневникъ, такъ и переписка путемъ печати явятся съ теченіемъ времени общимъ достояніемъ и ознакомятъ публику съ дѣятельностью мало донынѣ извѣстнаго, но выдающагося труженика и науки и общественной жизни.

Въ прежнее время были въ Тотьмѣ и другія частныя книжныя собранія; таковы библіотеки протоіереевъ Голубкова и Савинова (оба уже покойники). Нынѣ судьба библіотекъ неизвѣстна; вдова Голубкова разсказывала мнѣ только, что послѣ смерти отца протоіерея разбиралъ его бумаги его сынъ, становой приставъ Никольскаго уѣзда; изъ опасенія, чтобъ бумаги не пошли на оклейку комнатъ, онъ сжегъ ихъ въ печи: «цѣлую ночь топилъ», по словамъ матушки Голубковой; о судьбѣ бывшей у протоіерея лицевой рукописи вдова ничего не могла сказать. Библіотека Савинова была сложена на вышкѣ его дома и затѣмъ переходила изъ рукъ въ руки вмѣстѣ съ домомъ; теперь, кажется, и домъ перестроенъ.

Въ частныхъ рукахъ мнѣ случилось видѣть близъ Тотьмы хорошій пергаменный рукописный свитокъ съ поминаньемъ, ввертывающійся въ деревянный рѣзной челночекъ, шириною вершка въ 3, длиною въ аршинъ (подобные свитки я привезъ изъ Кадниковскаго уѣзда); письмо начальныхъ строкъ этого свитка помяни ги дша ѹсопши рабъ своихъ и пр. можно отнести къ XVII в.

статью У. Н. (о. Макарова) и тамъ же, № 192, въ трудѣ Дилакторскаго «Вологжане писатели». Изъ статей Попова слѣдуетъ особенно отмѣтить Историческій очеркъ города Тотьмы (1886).

Наконецъ слѣдуетъ упомянуть о находящемся въ частныхъ рукахъ въ Тотьмѣ портретѣ Ермака письма XVIII в., въ одеждѣ средневѣкового рыцаря въ шляпѣ съ перьями и копьемъ въ рукахъ, съ подписью съ боку внизу Ермакъ Тїмоѳеевичь; въ литературѣ этотъ портретъ извѣстенъ по замѣткѣ В. Т. Попова въ Вологодскихъ губернскихъ вѣдомостяхъ «Преданія въ Тотемскомъ уѣздѣ (Вологод. губ.) о Ермакѣ, завоевателѣ Сибири» (1898, № 47). По словамъ священника о. Миролюбова подобный портретъ Ермака былъ лѣтъ сорокъ съ лишнимъ назадъ у вдовы свящ. Сперансова [1]) въ Вологдѣ; никакихъ свѣдѣній о портретѣ мнѣ не удалось найти: ни душеприказчикъ Сперансовой о. Кедровскій (въ Вологдѣ), ни сынъ другого душеприказчика о. Воскресенскій (въ Засодимьѣ) не могли ничего сообщить о портретѣ, ни тѣмъ болѣе розыскать его, хотя кое-какое книжное имущество Сперансова и нашлось въ Засодимьѣ, гдѣ умерла старушка Сперансова. Но слѣдуетъ прибавить къ сказанному, что подобные видѣнному мною фантастическіе портреты Ермака едва ли представляютъ собою особую рѣдкость, какъ думаютъ нынѣшніе владѣльцы тотемскаго экземпляра. По словамъ Г. И. Спасскаго (Сибирскій, вѣстникъ, 1818, ч. 1-я, с. 13—14) такіе портреты находились въ его время «во многихъ домахъ Сибири»; изображеніе Ермака почти вездѣ одинаково; сходный съ ними портретъ Ермака былъ помѣщенъ Спасскимъ при указанной книжкѣ Сибирскаго вѣстника; онъ почему то не отмѣченъ въ Словарѣ гравированныхъ портретовъ Ровинскаго при перечисленіи другихъ фантастическихъ портретовъ завоевателя Сибири. Въ дополненіе къ сказанному можно прибавить, что въ Тотемскомъ уѣздѣ среди жителей Вожбальскаго сельскаго общества донынѣ сохраняется преданіе о происхожденіи Ермака изъ ихъ краевъ — изъ деревни Слободы Тимошкинской (по имени отца Ермака [1]); въ деревнѣ Пахтусовѣ Вожбаль-

1) Исправляю неточность В. Т. Попова, назвавшаго Сперансова Сперанцевымъ.

1) См. указанную выше статью В. Т. Попова.

скаго же общества держится преданіе о томъ, что донынѣ существующій близъ деревни починокъ Ермаково обязанъ своимъ именемъ тоже знаменитому Ермаку, жившему въ немъ нѣкоторое время: Ермакъ съ отцомъ занимались разбоемъ и ушли куда-то въ дальнюю сторону. По словамъ Попова, у приходскаго діакона Вожбальскаго общества Іо. Тихомирова въ 1864 году хранилась старинная рукопись о Ермакѣ; послѣ смерти о. Тихомирова она была затеряна.

Городъ Устюгъ Великій, въ которомъ мнѣ удалось въ два пріема пробыть четыре дня, въ отношеніи древностей, не смотря на многочисленныя расхищенія, до сихъ поръ заключаетъ въ себѣ много замѣчательнаго.

Какъ собраніе рукописей, особую цѣнность представляетъ библіотека Успенскаго собора, въ полномъ порядкѣ содержимая мѣстнымъ причтомъ. Въ книгѣ протоіерея Н. Румовскаго «Описаніе Великоустюжскаго Успенскаго собора» (Вологда, 1862) есть и обозрѣніе ея. Но это обозрѣніе, сколько я могъ замѣтить, при бѣгломъ пересмотрѣ библіотеки [1]), не только слишкомъ кратко и неполно (не всѣ рукописи въ него введены), но и не всегда вѣрно. Между тѣмъ и по числу рукописей, и по цѣнности ихъ библіотека эта принадлежитъ къ числу далеко не заурядныхъ; ее необходимо хотя бы кратко описать, давъ точныя заглавія или опредѣленія рукописей, а въ отношеніи сборниковъ—перечисленія отдѣльныхъ статей, указавъ время ихъ написанія. По каталогу ея, какъ указываетъ о. Румовскій, въ 1854 году книгъ значилось 382 въ 595 томахъ, въ томъ числѣ рукописей 67. Въ давнее время нѣкоторыми рукописями собора пользовался Строевъ, какъ отмѣчается въ его Библіологическомъ словарѣ; двѣ изъ рукописей нѣсколько лѣтъ назадъ обратили на себя вниманіе И. А. Шляпкина; онѣ подробно обслѣдованы имъ въ статьѣ его «Ца-

1) Приношу искреннюю благодарность настоятелю собора о. протоіерею В. Полякову, съ полною готовностью ознакомившаго меня съ ввѣренною ему святынею.

ревна Наталія Алексѣевна и театръ ея времени» (Спб. 1898). Кромѣ рукописныхъ книгъ въ соборѣ сохранились старинныя великокняжескія и царскія грамоты 1507 — 1688 годовъ; онѣ разысканы въ 1841 году протоіереемъ Румовскимъ между обломками рѣзьбы иконостаса и напечатаны полностью въ «Описаніи» собора; по описи 1740 года ихъ значилось 17, отыскано же только 14. Въ той же книгѣ о. Румовскаго напечатано четырнадцать хранящихся въ соборѣ грамотъ — купчихъ, данныхъ, закладныхъ на деревни и земли, отказныхъ и пр. XVI и XVII вв., четыре кабалы XVII в. и духовное завѣщаніе пр. Александра, арх. великоустюжскаго и тотемскаго 1699 года, также принадлежащее собору. О. Н. Румовскій издалъ всѣ грамоты съ большою тщательностью, отмѣтилъ и матеріалъ, на которомъ онѣ писаны, и мѣру ихъ, и печати. Надо надѣяться, что и книги рукописныя и старопечатныя дождутся такого же внимательнаго описателя и какимъ нибудь образомъ станутъ доступными для изслѣдователей. Въ числѣ рукописей Успенскаго собора слѣдуетъ считать еще тѣ, которыя составляютъ архивъ упраздненнаго въ 1841 году Троицкаго Гледенскаго монастыря (въ нѣсколькихъ верстахъ отъ Устюга при сліяніи Юга и Сухоны, гдѣ по преданію въ старину стоялъ и городъ Устюгъ); архивъ монастыря изъ одной изъ церквей его, стоящей понынѣ, перевезенъ въ Устюгъ въ недавнее время и хранится теперь въ палаткѣ Успенскаго собора.

Далѣе надо отмѣтить двѣ рукописи Варлаамовской церкви, что на Валу: 1) Лѣтописецъ ѡ великомъ градѣ Оустюгѣ, собранный и написанный в҃ вѣчное воспоминаніе в҃предь бꙋдущимъ родомъ из разныхъ рꙋкописныхъ харатейныхъ книгъ и достовѣрныхъ повѣствователей в тыѧ лѣта и времена житіе свое продолжающихъ и ѿ преемниковъ ихъ послѣди бывшихъ и нынѣ настоѧщи^х самовидцовъ. въ лѣто ѿ созданіѧ мира ҂зсг҃, а ѿ рж҃ства Хр҃това ҂а҃ѱ҃е в Оустюгѣ Великомъ сочиненъ и в пользꙋ требꙋющимъ вѣдати написанъ. Въ листъ, XVIII в. съ приписками XIX в. (послѣдній годъ 1817). Въ концѣ прибавленіе «Изъ Фризофскаго

лѣтописца» — 3 листа). 2) Руководство къ историческому и физическому описанію областного города Устюга Великаго, сочиненное 1791 года (списокъ 1800 г.). Въ описаніи Варлаамовской церкви о. Арсенія Попова (Варлаамовская церковь, что въ Городищѣ въ г. Устюгѣ—Прибавленія къ Вологодскимъ епарх. вѣдомостямъ, 1881, №№ 21 — 22) упомянуто пять рукописей съ архивными документами; «между рукописями», читаемъ здѣсь, «есть лѣтописецъ о городѣ Устюгѣ, писанный уставомъ съ лѣтописца свящ. Вологдина, составленнаго въ 1765 г. и доведенный переписчикомъ до 1804 г.»; одно ли и то же этотъ лѣтописецъ и тотъ, который случилось видѣть мнѣ (1-й), затрудняюсь сказать; можно прибавить только, что въ примѣчаніяхъ къ статьѣ А. Попова упоминается еще безымянная рукопись и древняя рукопись неизвѣстнаго, обѣ историческаго содержанія; что же касается до лѣтописи Л. Вологдина то, какъ видно изъ предисловія его къ лѣтописи, составлена она была въ 1780 году[1]). Рукопись, отмѣченная мною подъ № 2-мъ, есть извѣстный трудъ устюжскаго штабъ-лѣкаря Якова Яковлевича Фриза, корреспондента академіи наукъ, впослѣдствіи занимавшаго должность инспектора вологодской врачебной управы († 1800 г.). Значительная часть ея была напечатана въ «Сѣверномъ архивѣ» въ два пріема — сначала подъ заглавіемъ «Хронологическая лѣтопись города Устюга Великаго» (1822, т. 2, стр. 321—332, 401—412, ч. 3, с. 19—29), затѣмъ подъ заглавіемъ «Описаніе города Устюга» (1824, т. 11, 103—118, 160—176, 221—234; въ первой статьѣ общаго заглавія нѣтъ, дано только частное «О мѣстоположеніи города Устюга»). При рукописи Варлаамовской церкви помѣщено краткое предисловіе Фриза, относящееся къ исторической части труда; въ виду того, что въ печати оно не появлялось, представляю его здѣсь: «Кромѣ весьма недостаточнаго устюгскаго служили намъ больше къ сочиненію сей таблицы лѣтописцы новогородскій и холмогорскій Татищева

1) См. «Лѣтопись великоустюжская». М. 1889. Къ печати приготовлена А. Титовымъ.

и Фишера Сибирская исторія, Чулкова описаніе о россійской коммерціи и остатокъ древнихъ записокъ здѣшняго городового магистрата. Лишь только услышали въ здѣшнемъ мѣстѣ о нашемъ намѣреніи возобновить устюгскій лѣтописецъ, то уже и успѣли насъ помѣстить Ле-клеру[1]) въ товарищи. Мы терпѣливно носимъ на себѣ званіе, пока явится устюгскій Болтинъ, тогда конечно съ почтеніемъ мы будемъ ему повиноваться, между тѣмъ же дѣянія устюжанъ и здѣшняго города приключенія пускай будутъ помѣщены краткими словами въ слѣдующей таблицѣ». Слѣдуетъ упомянуть, что въ близкомъ отношеніи къ работѣ Я. Я. Фриза, посвященной Устюжскому уѣзду, находится трудъ его, представленный въ 1798 году въ академію наукъ и напечатанный послѣднею въ 1806 году въ Технологическомъ журналѣ (т. 3, ч. 1, с. 3—34) подъ заглавіемъ «Извѣстія, служащія къ топографическому описанію Вологодской губерніи, сообщенныя въ Императорскую академію наукъ бывшимъ оныя корреспондентомъ Яковомъ Фризомъ».

Собраніе столбцевъ имѣется въ ризницѣ церкви Іоанна Юродиваго. Настоятель церкви не показалъ мнѣ ихъ, увѣряя, что они вниманія не стоятъ; думаю, что эти нестоящіе вниманія свитки тѣ самые, которые были напечатаны о. А. Поповымъ въ его «Описаніи церкви св. праведнаго Іоанна, устюжскаго чудотворца» (Вологда, 1862[2]). Это суть грамоты преосв. Варлаама, митр. ростовскаго и ярославскаго 1650 г., преосв. Іоны, митр. ростовскаго и ярославскаго 1656 г., преосв. Александра, арх. великоустюжскаго и тотемскаго 1689 г., преосв. Іосифа, арх. великоустюжскаго и тотемскаго 1713 г., преосв. Іоанна, еп. великоустюжскаго и тотемскаго 1782 г. и 1783, царя Михаила Ѳеодоровича 1636 г. и списокъ съ наказной памяти 1683 г. Кромѣ

1) Леклеръ — Леклеркъ (N. Le Clerc) былъ вызванъ въ Россію въ 1759 г. въ качествѣ медика; онъ написалъ Histoire physique, morale, civile et politique de la Russie ancienne et moderne, пріобрѣвшую худую славу, благодаря критикѣ И. Н. Болтина.

2) Въ Описаніи, напечатанномъ въ Волог. еп. вѣдомостяхъ, 1874, 351—365 (№ 21), свѣдѣній о грамотахъ нѣтъ.

того въ церкви св. Іоанна были и рукописныя книги; по крайней мѣрѣ о. А. Поповъ въ своей статьѣ пишетъ (с. 36): «между рукописями замѣчательна рукописная книга о жизни и чудесахъ прав. Іоанна, устюжскаго чудотворца, писанная уставомъ; она составлена какимъ-то монахомъ въ 1554 году по благословенію игумена Діонисія при державѣ государя царя и великаго князя Іоанна Васильевича, при митрополитѣ Макаріи, при епископѣ ростовскомъ Никандрѣ и при епископѣ пермскомъ и вологодскомъ Кипріанѣ». Какія другія рукописи, Поповъ не упоминаетъ.

Были двѣ рукописи и въ Прокопьевскомъ соборѣ; одной изъ нихъ — житіемъ св. Прокопія — воспользовалось общество любителей древней письменности при изданіи житія Прокопія; гдѣ она нынѣ, о. протоіерей не могъ сказать въ точности, но предполагалъ, что у преосв. Гавріила, мѣстнаго викарнаго вологодскаго; другая рукопись—неизвѣстно какого содержанія, по словамъ настоятеля, сдана въ консисторію [1]). Въ томъ же соборѣ, по словамъ описанія, есть и библіотека изъ 130 названій, въ числѣ коихъ имѣется много старопечатныхъ книгъ.

Въ Архангельскомъ монастырѣ, по словамъ постороннихъ лицъ, также были и даже очень недавно, рукописи и архивные документы; епископъ Гавріилъ, имѣющій мѣстопребываніе свое въ означенномъ монастырѣ, не смогъ мнѣ ничего сказать объ этихъ рукописяхъ; интересуясь только иконописью, по его словамъ, онъ обязательно познакомилъ меня съ своимъ складомъ иконъ и вещественными достопримѣчательностями монастыря, при чемъ самъ руководилъ моимъ бѣглымъ обзоромъ.

Далѣе не могу обойти молчаніемъ погибели рукописей въ дѣвичьемъ Іоанно-Предтеченскомъ монастырѣ. По сообщенію о. А. Попова въ статьѣ «Описаніе великоустюжскаго Іоанно-Предтечева дѣвичья монастыря» (Вол. еп. вѣд., 1877, Приб., с. 217 и 237) рукописей было 4-е: Канонъ преп. Логгину Коряжем-

1) О. А. Поповъ въ своей статьѣ «Великоустюжскій Прокопіевскій соборъ» (Вол. еп. вѣд., 1874 № 19, 20) упоминаетъ объ одной рукописи — житіи св. Прокопія, но говоритъ «изъ рукописей примѣчательна», этимъ указывая, что рукопись была не одна.

скому съ житіемъ и чудесами, книга литійная для крестныхъ хожденій и два синодика (одинъ — съ интересной записью 1723 г., приведенной описателемъ на с. 218-й). Нынѣ въ ризницѣ остался цѣлымъ только синодикъ въ листъ XVIII в.[1]); тамъ же валяются два листка литійной книги; въ плохомъ состояніи и книжная библіотека, обильная прежде и старопечатными книгами (по свѣдѣніямъ А. Попова 171 названіе).

По указаніямъ прежнихъ описателей хранились рукописи и въ другихъ церквяхъ г. Устюга; такъ, въ церкви Рождества Христова въ 1874 году хранился номоканонъ уставнаго письма, писанный въ 1624 г. (Прибавленія къ Волог. еп. вѣд., 1874 г. с. 431); въ Георгіевской церкви — писанный уставомъ канонъ молебный Антонію и Ѳеодосію «твореніе Димитріа митрополита ростовскаго на моленіе устюжанина Іоанна Ѳедорова протодіакона 1704 г.» (тамъ же, 1878 с. 257); канонъ былъ напечатанъ въ Христіанскомъ чтеніи 1859 года (т. I, 427—435) и Вологодскихъ епарх. вѣдомостяхъ 1866 года (с. 681—688).

Кромѣ того во многихъ церквяхъ, судя по описаніямъ, хранятся книги старопечатныя (ц. Вознесенія[2], Симеона Столпника[3], Николы Гостынскаго[4], Спаса Преображенія[5], Срѣтенско-мироносицкой[6], Дымковской Димитріевской[7], пр. Иліи[8]).

Въ заключеніе думаю не лишне будетъ упомянуть о случайно замѣченной мною надгробной надписи въ Вознесенской церкви, прочесть которую я не имѣлъ времени; эта надпись находится въ фундаментѣ церкви, стало быть, при постройкѣ церкви въ 1648 году камень былъ уже забытъ вмѣстѣ съ могилой; на ка-

1) А. Поповъ называетъ его «во многихъ отношеніяхъ замѣчательнымъ памятникомъ». Выписки изъ Синодиковъ приведены въ описаніи А. Попова, на с. 229—240.

2) Вол. еп. вѣд. Приб., 1875, с. 185.

3) Тамъ-же, 1885, № 21.

4) Тамъ-же, 1875, с. 239.

5) Тамъ-же, 1875, с. 223—224.

6) Тамъ-же, 1875, с. 38—39.

7) Тамъ-же, 1875, с. 130.

8) Тамъ-же, 1887, № 15.

мень этотъ почему то до сихъ поръ не обращали вниманія и въ описаніи церкви о. Ар. Попова ничего о немъ не сказано.

Обозрѣнія церковныхъ рукописей Устюга, какъ видно изъ приведенныхъ указаній, даютъ печальную характеристику сохранности мѣстныхъ древностей; самое нежеланіе показывать свидѣтельствуетъ о томъ, что нѣтъ того, что должно показать. Исключеніе составляетъ Успенскій соборъ.

Устюгъ, искони славившійся какъ сокровищница старины, очень давно привлекъ къ себѣ вниманіе скупщиковъ — старейщиковъ; все, что только возможно, они скупили и скупаютъ, не брезгуя обманомъ; нѣкоторые нажили въ Устюгѣ цѣлыя состоянія, какъ напримѣръ два мужичка, пришедшіе въ Устюгъ лѣтъ двадцать назадъ ни съ чѣмъ, теперь заведшіе пароходство на Волгѣ. Дѣятельность скупщиковъ была полезна въ томъ отношеніи, что старину стали цѣнить, интересоваться ею, любить и собирать; съ одной стороны появились мелкіе торговцы и покупщики старинныхъ вещей, съ другой—любители-коллекціонеры. Изъ такихъ мѣстныхъ знатоковъ собирателей и цѣнителей старины мнѣ удалось познакомиться съ двумя почтенными лицами—крестьянами А. А. Автономовымъ и Ѳ. А. Полдневымъ.

Первому изъ нихъ наша библіотека обязана большою благодарностью за пожертвованныя имъ рукописному отдѣленію символическую картину масляными красками XVIII в. съ изображеніемъ великихъ князей и царей русскихъ и рукопись XVII вѣка, заключающую въ себѣ житія преподобныхъ Прокопія и Іоанна Устюжскихъ. Арсеній Ивановичъ Автономовъ, какъ онъ самъ себя мнѣ назвалъ, поставщикъ рабочей силы въ Устюгѣ; безъ его участія не обходится ни одна большая работа въ городѣ, для которой требуется масса людей или лошадей; это не мѣшаетъ ему сотрудничать въ ярославской газетѣ «Сѣверный край», коллекціонировать картины и составлять библіотеку; такъ у него имѣется полный подборъ портретовъ масляными красками русскихъ императоровъ.

Ѳеофилактъ Алексѣевичъ Полдневъ — торговецъ минераль-

ными маслами — обладаетъ довольно большой библіотекой, частью полученной по наслѣдству, частью пріобрѣтенной и до сихъ поръ растущей, кромѣ того собраніемъ старинныхъ вещей. Къ большому сожалѣнію владѣльца значительная доля его собранія сгорѣла нѣсколько лѣтъ назадъ. На ряду съ книгами и журналами XIX вѣка въ библіотекѣ Полднева встрѣчаются изданія XVIII в., очень цѣнныя старопечатныя книги, лубочныя картины и даже рукописи. Изъ послѣднихъ могу отмѣтить одинъ сборникъ XVII и XVIII вв. съ позднѣйшими приписками (филигрань — искаженный гербъ г. Амстердама). Первая часть (хорошаго полууставнаго почерка XVII в.) заключаетъ въ себѣ конецъ сборника фацецій. Л. 1-й. Начало оборвано; первыя слова: оц҃ъ мои точию столъ дражае ста златы[х]). Л. 1 об. ѯ҃з. Какѡ баба діавола ѡбманꙋла. Л. 3-й. ѯ҃и. Касъсандры ѳлоренскіѧ издѣвка на мꙋже[м], к слꙋгѣ мл҃ть. Л. 10 об. ѯ҃ѳ. Ѡ гражданинѣ оупивающесѧ и ѡ женѣ его. Л. 17. ѳ҃. Двꙋ мꙋжей двѣ жены из разꙋма вывели и ѡманꙋли. Л. 29 об. ѿа. Во ѿнесеніе оукоризны и в покрасꙋ жена ѡ младои женѣ добрѣй и ѡ старой ѕлобнѣй. Л. 36. Подпись писавшаго рукопись: Pisal Iwan Odincow. Л. 36 об. — 39. Приписки и замѣтки нач. XIX в. Л. 40—51 (вторая часть рукописи) заключаетъ въ себѣ: «Свобожденіе ливоніи и інгерманлаидіи отечества рѡска, древле чре[з] мꙋжественна вожда ісраилтескаго моисеа во ісраили прообразованное. нн҃ѣ же силою вышнаго чре[з] храброе воинство россійское во ѡтечествіи своемъ истинно зримое. «Это произведеніе представляетъ собою списокъ съ печатнаго изданія 1705 года; въ настоящемъ экземплярѣ недостаетъ одного листа (между 49 и 50-мъ).

Въ Сольвычегодскѣ мнѣ удалось осмотрѣть три церковныя библіотеки — Благовѣщенскаго собора, Введенскаго монастыря и Спасо-обыденной церкви; двухъ интересныхъ рукописей Борисоглѣбской церкви видѣть не удалось за отсутствіемъ настоятеля церкви; въ остальныхъ церквяхъ Сольвычегодска, сколько я освѣдомился, нѣтъ никакихъ рукописей.

Знаменитый сольвычегодскій соборъ, превосходнѣйшая сокровищница русской старинной иконописи, шитыхъ ризъ и пеленъ, сканныхъ и рѣзныхъ на кости и металлахъ образовъ, въ отношеніи рукописей не представляетъ ничего замѣчательнаго. Рукописныхъ книгъ въ его ризницѣ всего пять: 1) Крюковой обиходъ съ праздничными пѣснопѣніями и тріодью XVII в. въ 4-у [1]), 2) Праздничная служба крюковая съ октоихомъ XVII в. въ 4-у (безъ начала), 3) Праздничныя пѣснопѣнія крюковыя XVII в. въ 4-у, 4) Октоихъ крюковой XVII в. съ концомъ XVIII в. нотнымъ, въ 4-у, и 5) Синодикъ XVII в. съ позднѣйшими приписками. Кромѣ того въ алтарѣ лѣтняго храма хранится писанный на листѣ бумаги, наклеенной на доску (21 верш. на $10^1/_2$), Строгановскій синодикъ. Этотъ синодикъ къ сожалѣнію мнѣ не случилось видѣть; объ немъ есть свѣдѣнія, но безъ указанія времени его письма въ описаніи сольвычегодскаго Благовѣщенскаго собора (Приб. къ Волог. еп. вѣд., 1891, № 14). Старопечатныхъ книгъ въ соборѣ всего три: Служебникъ 1676 г., Тріодь постная 1678 г. и Вечеря душевная 1683 г. [2]). Значительный интересъ представляютъ надгробные камни, когда-то лежавшіе на кладбищѣ въ соборной оградѣ (той части, которая теперь смыта рѣкою Вычегдою), въ 1819 году собранные въ небольшое четвероугольное зданіе, спеціально для нихъ выстроенное близъ собора, на сѣверной его сторонѣ. Всѣ камни, числомъ двадцать восемь, лежали на могилахъ именитыхъ людей Строгановыхъ, заботы и богатства которыхъ создали славу Сольвычегодска, украсили его замѣчательными зданіями собора, монастыря и терема, теперь сгорѣвшаго, а самый соборъ невиданными вкладами. Двадцать четыре камня сохранились въ цѣломъ видѣ, четыре поломаны. Высѣченныя замысловатой вязью надписи камней читаются довольно хорошо, кромѣ нѣсколькихъ мѣстъ, въ которыхъ

1) Интересенъ переплетъ съ изображеніемъ города и грифа, поражающаго змія; надъ грифомъ надпись: цр҃ѧграда явление.

2) Считаю своимъ долгомъ выразить мою признательность протоіерею Благовѣщенскаго собора о. Іо. Бѣляеву.

буквы или сбиты или затерты известью при кладкѣ зданія. Донынѣ надписи не были списаны вполнѣ точно; считаю поэтому полезнымъ представить здѣсь ихъ копіи, снятыя мною на мѣстѣ:

Камень Софіи, жены Аникія Ѳедоровича Строганова. Лѣ ҂зое го^{хв} мца мая в л^{хн} преставѝ раба бжїа со^{е}ія аникѣева жена строганова. жила нз лѣтъ и по^{х} е мца. а памѧ ея бываѣ се^{н} зі^{хн}.—Въ родословной Строгановыхъ Волегова (Пермскій край, т. 3, с. 179), повидимому, неправильно сказано, что она умерла въ городкѣ Камгортѣ.

Два камня Симеона Аникіевича Строганова (ум. въ 1586 г.): Лѣта зче ѡктѧ^{б}рія в кв престависѧ рабъ бжїи симео^{н} аникиеви^{х} ст.....ано^{в} а памѧ^{т} его сентѧбрія в а (на ребрѣ камня). На верху въ верхней сторонѣ: [Господня есть] земля і исполнение еѧ. Въ низу верхней стороны: Сы^{н} дщери твое^{н}. На другомъ камнѣ: Лѣ ҂зче ѡ^{к}тѧ^{б}рія в кв^{хн} преставѝ рабъ бжи семиѡ^{н} ани..... снъ строганова а памѧ е сетѧ^{б}рѧ в а^{хн}.

Камень Стеѳаниды, жены Симеона Аникіевича Строганова: Лѣ зп престависѧ раба бжїа стеѳанида семенова жена строганова се^{н}тѧврія въ л. а памѧ ея бываѣ ноѧбрія въ аі.

Камень Марѳы, жены одного изъ сыновей А. Строганова: Лѣта зпв мца ию въ в прес..... раба бжїа мар^{е}а..... икіева сна..... мца маія в г.—Вѣроятно, вторая жена Симеона Аникіевича; у Волегова не упомянута.

Камень Евдокіи, жены Симеона Аникіевича Строганова: Лѣ зче..... на памѧ стаго пророка авдѣѧ преподобны^{х} ѿцъ варлаама ісафа првча..... дѣ^{в}ски^{х} преставѝ раба бжїа е^{в}докѣѧ семенова жена аникиеви^{х} строганова..... ноцѣ^{х} инока еуфросиѧ схїница а памѧ еѣ ма^{р}та в а а о рожения до преставлен..... з і з мѣсец.... е часо.—Супруга Симеона Аникіевича Строганова, вѣроятно, третья; у Волегова названа второю; тамъ же сказано, что она умерла 19 ноября 1639 г. 77 лѣтъ и 7 мѣсяцевъ 18 дней и 5 часовъ, какъ это видно на могильномъ памятникѣ ея въ Сольвычегодскѣ (с. 181).

Камень Андрея Симеоновича Строганова: Лѣа ҂з.....

юла в зі^хи въ д ча дни на памѧ стыѧ великомчнцы марины преставі ра^б бжіи а^ндрѣ^х семенові строгано^в во иноцѣ^х авраме схи-никъ жи^х ѿ рожениѧ сво..... ѯ се лѣ аі мцѣ і ks.— У Волегова годъ показанъ 1649 (с. 183).

Камень Татьяны, жены Андрея Симеоновича Строганова: Лѣа зрми се^нта^бра в ка числа кв на памѧ стго сщномнка фоки і стаго пророка іоны преподобнаго ѿца ншго іоны преставі раба бжіиꙗ таѧна дмиреев^на а^ндрѣева жена семеновича строганова а жила ѿ рожениꙗ своє не лѣ и мцевъ и аі дне^х.—Вторая супруга Андрея Семеновича Строганова, рожд. Жедринская (Волеговъ, 183).

Камень Петра Симеоновича Строганова: Лѣ зрмз го^хв марта в кд^хи въ седмо часу дни на памѧ стаго ѿца артемиꙗ епскпа селу^нскаго преставі ра^б бжи^и пѣръ семенови^х строгано^в ѿ рожениѧ до преставлениѧ своего жі^х hs лѣ и ві мц и з дне^х і s часо^в памѧ е ге^варꙗ в si^хь погребение петра семеновича строганова...

Камень жены Петра Симеоновича Строганова: Лѣ зроs го^ху ноꙗбрꙗ в ks де^нь на п^мѧ прпнго ѿца наше аліпиѧ стол^нника и ѡсвꙗщение први стго великомч геѡргиꙗ на полѣ^нне час^ь нощи престависꙗ раба бжиꙗ петра семеновича строганова матрона ивановна а во іноце^х марьѧ с^химница а жила ѿ ро^ждениꙗ до преставлениѧ од го^ху и двѣ нди и ^хва дни и зі часо^в а памѧ еꙗ ноѧбрѧ в ѳ^нь а погребение еꙗ ноꙗбрꙗ кз день.

Камни дѣтей Андрея Симеоновича Строганова: (въ двухъ обломкахъ).... зр... ѳ^г мца маꙗ въ кѳ^ни преставі ра^б Бжіи алек...ѣи младене^х анрѣѧ се....вичѧ снъ стр..... а пам....— Лѣта зрні мца августа въ г^ни престависѧ ра^б бжіи анрѣи младене^х анрѣѧ семеновичѧ снъ Стро^гано^ва а памѧть его ѡктѧ^брѧ въ зі дн.—Лѣта зрзі го^ху генварѧ въ аі^ни престависꙗ раба бжіѧ ірина мла^ло а^ндрѣꙗ семенова сна строганова до....ла ѡна ѳ мц і а дн.—Лѣта зрлв го мца апрѣла в ѳі^ни престависѧ ра^б Бжіи Васілеи млане^х анрѣѧ семеновича снъ строганова. а памѧ его апрѣла ві^ни.

Камень Ѳеодора Петровича Строганова: Лѣта зроѳ ма^рта в

а^ю на памятъ прпбнаго оца нше^г Тита чюдовора преставй о временны^х в вѣчная ра^б бжи^и имянитои члвкъ ѳеодо^р петровичь строно^в о рожден.... мг лѣт..... в сꙋпружествѣ.... ивѣ кв лѣта чты^и же сие д...ре...му вѣчна.....ма.

Камни дѣтей Петра Симеоновича Строганова: Лѣта ҂зрче марта въ ^кн^ѕі претавй ра^б бо^жи^и ди^ми^тре^и мла^ле^не^ц пе^тра се^ме^новича сы^и ст^рога^нов^а а памать е^м ѡ^ктя^бра в кѕ^дн^.—Лѣта ҂зркв^г мца ю^ня въ д^дн^ преставй раба бжия мария мла^ле^не^ц пе^трова до^ семеновича строганова а пама^т ея бывае^т мца апр^ѣля въ а^дн^.—Лѣта ҂зрлг ѡктября в и^дн^ прес^тавися петръ младене^ц петра семеновича строганова сн^ъ а памя^т его июня в ко^дн^.—Лѣта ҂зрлв сентября в л^дн^ преставися марья мла^ле^не^ц петра семеновича строганова а памѧ ея авгꙋста в ѳ^дн^.—Лѣта ҂зрлг се^нтября в зі^дн^ преставися анна младене^ц петра семеновича строганова дочи а памятъ ея ѳеврали в гі^д^.

Камень жены Дмитрія Андреевича Строганова: Лѣта ҂зрнз июня в д^дн^ на пам.... иже во ст^ы^х ѿца нш.....митрофана па^триа^рха цр^аграда престависа раба бжия ана васи^ле^на дими^треева жена а^ндрѣевича строганова а жила ѿ рожения свое^г ки лѣ г мца і кд дни.— Первая жена Дм. Андр., рожд. Волконская (Волеговъ, 185).

Камень сына Ѳеодора Петровича Строганова: Лѣта ҂зров декабря в з^дн^ преставй ра^б божи^и млнцъ алекси^и федо^в сы^и петровича строганова а жй о рожения своего д года і ѳ мцъ і е де^н^.

Камни дѣтей Максима Яковлевича Строганова: Положены по сѣ^м камене^м мазима яковлева сна строганова дѣ^ти влаими^р да михаилъ да ѳедора да едокѣя. — Положены по... ма^ксима яко^влева сна строганова дѣ^ти мих ^млд^ да ѳедора ^млд^ да семенова до^ еуѳимия ^млд^.

Камень сына—Максимовича Строганова: Лѣта ҂зр.... преставй..... максимовича сн^ъ строганова а пама его генв.....

Камни неизвѣстныхъ: Лѣта ҂зрѕв.... апрѣля въ.... нощи на пам^я.... ѿца нш^г^о Никиты ..... преставй ра.....ча стро....ва а пама.—Лѣта ҂зрнг го^ду^ июля проти^в і чила в о^смо^

час.... ни на четв..... ..мѧ̄ сѧ̄ты^х^.....—.... зрке (?) ю^х^.... в ка пре.....го ѡ^х^тѩбрѧ.....

Изъ рукописной старины Введенскаго монастыря уцѣлѣло очень немного, хотя по преданіямъ даже довольно недавнимъ онъ ею былъ богатъ; благодаря радушію игумена Александра и полнѣйшей его готовности оказать мнѣ помощь я осмотрѣлъ всѣ закоулки, куда часто попадаютъ ненужныя бумаги, — чердакъ настоятельнаго флигеля, палатку колокольни, сарай подъ колокольней; нигдѣ ничего не оказалось. Рукописей въ ризницѣ всего только три: 1) Разсꙋжденіе ѡ таинствахъ исповѣди и ст҃аго причастіѧ XVIII в., въ 4-у; 2) Списокъ XVIII в. съ печатнаго изданія «Послѣдованія молебнаго пѣніѧ зр҃пѕ г., въ 4-у; 3) Синодикъ XVIII в. съ приписками XIX в., въ 4-у.

Въ Спасообыденной церкви хранится пять синодиковъ XVII в. (всѣ въ 4-ую долю); одинъ изъ этихъ синодиковъ принадлежалъ ранѣе Преображенской церкви, приписной къ Спасообыденной. Изъ числа пяти синодиковъ два съ предисловіями и поученіями; наиболѣе интересенъ синодикъ съ записью 7137 года. Въ той же Спасообыденной церкви (въ холодномъ соборѣ) хранится икона — ѡ҆́бра^з^ ст҃агѡ ꙋ́брꙋса; она обращаетъ на себя вниманіе оригинальной виршевою подписью, составленной, вѣроятно, въ XVII вѣкѣ; представляю здѣсь эти вирши:

Сі̑ѧ и҆ко́на ст҃а́гѡ ѹ҆брꙋ́са.
И҆^з^образи́сѧ ѿ сла̑каго і҆и҃са.
Да взира́юще главы̀ пре^з^ланѧ́е^м^.
О Хр҃тѣ̀ наде́ждꙋ на́шꙋ полага́е҃.
И҆же лицѐ сы̀и на ны̀ про̑вѣща́е҃.
И҆ в҃ свѣ́тлое н҃бо преселѧ́етъ.
Кто лицꙋ́ се^мꙋ̀^ клѧ́нѧе҃сѧ вы^мꙋ^
Люби҃ е҆́сть о҆п҃а превѣ́чна сн҃ꙋ.
Зри̑ здѣ̀ любе^з^но и҆ ꙋсе́р^д^но моли̑
Сокрꙋ́ши ср҃це за грѣ^х^ прослезѝ
При^з^ри̑ Бг҃ъ свы^мо^ грѣхѝ ти о҆ста́ви̑
И҆ в҃ н҃бѣ̀ лицѐ своѐ тебѣ̀ ꙗ҆ви́тъ.

Наконецъ, считаю нужнымъ сообщить нѣкоторыя свѣдѣнія о надписи на плитѣ, лежащей въ оградѣ Успенской церкви, приписной къ Благовѣщенскому собору. Плита эта очень большого размѣра, сильно обвѣтрившаяся, лежала въ томъ мѣстѣ кладбища, которое теперь смыто Вычегдою, — церковь стоитъ на берегу. Трудно читаемая надпись ея гласитъ слѣдующее: Лѣта ҂зрл го^кв генвара в вı^кт преставѝ аѳонасе^м вла̑меров сн строганова. а во иноце^х антоне^м схи̑.

Аѳанасій Владимировичъ Строгановъ, сынъ Владимира Ѳедоровича, племянникъ Аникія Ѳедоровича, — родоначальникъ той вѣтви Строгановыхъ, которая нынѣ крестьянствуетъ въ Сольвычегодскомъ уѣздѣ, сохраняя доселѣ фамилію, точно помня свое происхожденіе и ясно сознавая родство съ нынѣшними графами Строгановыми.

Въ деревнѣ, гдѣ живутъ Строгановы, я побывалъ нѣсколько разъ; это Циренниково, въ просторѣчіи называемое Петряшинымъ въ память Петра Строганова, одного изъ предковъ нынѣшнихъ жителей. Историкъ Сольвычегодска, жившій въ XVIII вѣкѣ, Соскинъ — такъ пишетъ о Циренниковѣ въ своей лѣтописи: «Вышеупомянутыхъ господъ Строгоновыхъ отъ предковъ ихъ расплодившійся родъ въ близости города Соли-Вычегодской, разстояніемъ отъ городскаго жила въ полуверстѣ цѣлая деревня, называемая Цыренниково, она жъ и Петряшино, селенія семи дворовъ, въ нихъ записаныхъ по послѣдней четвертой ревизіи: мужеска 32 души, таковое число и нынѣ есть; оные числились на предъ сего посемейно владѣльцами и государственныя подати въ высочайшую казну вносили съ каждой семьи мужеска пола душъ особо, токмо равную съ государственными черносошными крестьяны и службы съ мірскими людьми по силѣ имѣющейся у нихъ жалованной грамоты, данной предкамъ ихъ въ 7195 (1687) году, никакихъ не служили, потому что до открытія Вологодскаго намѣстничества они особаго стана и выборнаго старосты не имѣли и рекрутъ со своихъ душъ натурою не поставляли, а по малости числа въ семьяхъ душъ въ рекрутскіе на-

боры причисляемы всегда были въ окладство душъ платежемъ деньгами; но послѣ открытія Вологодскаго намѣстничества, отъ главныхъ губернскихъ правительствъ сочтены они единственно государственными черносошными крестьянами, и по порядку установлено каждогодно въ ихъ деревнѣ выбирать и имѣть изъ своей собратіи старосту для сбору податей и исполненія указныхъ повелѣній и поставки по росписаніямъ слѣдуемыхъ рекрутъ, что ими Строгоновыми уже исполняется; они производятъ хлѣбопашество на дошедшихъ къ нимъ отъ родителей своихъ земляхъ, сами съ семействами; изъ предковъ ихъ въ нынѣ текущемъ восьмомъ на десять столѣтіи нѣкоторые находились въ россійскихъ и сибирскихъ городахъ въ отлучкахъ и отправляли купеческую коммерцію и частію отъ того обогатились, ибо изъ оныхъ Василій Даниловъ сынъ Строгоновъ бывалъ за отправленіемъ таковой купеческой коммерціи въ Китайскомъ государствѣ, въ столичномъ городѣ Пекинѣ, который недавно померъ; но нынѣ изъ нихъ въ отлучкѣ находится мало, а болѣе привычку имѣютъ жить дома, обработывать землю, а иные изъ нихъ имѣютъ ремесло плотничество; но сіи потомки произошли подлинно отъ Володимира Ѳедорова сына Строгонова, а Аникина брата роднаго, какъ дѣйствительно данная вышеупомянутая жалованная грамота происхожденіе колѣна ихъ утверждаетъ». Нынѣ въ Петряшинѣ 21 дворъ, 28 семей и 83 души мужескаго пола; кромѣ одного принятаго въ семью пріемыша, въ деревнѣ все Строгановы. Земли у нихъ немного: 199 десятинъ съ небольшимъ удобной и неудобной, пашни изъ этого количества только 50 дес., сѣнокоса—только 111. Потомкамъ близкихъ родичей именитыхъ людей приходится жить очень скудно, въ тяжелой бѣдности, искать заработка случайнымъ трудомъ въ небогатомъ городѣ, «ходить въ рясахъ», «салтиры чистить». У одного изъ нихъ умнаго крестьянина Вас. Вас. Строганова мнѣ удалось купить для академіи собраніе столбцевъ, описаніе которыхъ помѣщено ниже; изъ этихъ столбцовъ явствуетъ, что въ былые годы родъ Влад. Ѳед. Строганова обладалъ несравненно большимъ количе-

ствомъ земли, чѣмъ нынѣ. Я читалъ въ семейномъ кругѣ крестьянина Василія эти столбцы и надо было видѣть какъ увлекало слушателей это чтеніе; невѣдомые знаки на не вполнѣ понятномъ языкѣ сообщали о мѣстахъ имъ близко знакомыхъ; они поправляли невѣрно прочтенныя мною названія мѣстностей, дѣлали свои замѣчанія, припоминали разсказы стариковъ. Крестьянинъ Василій очень нехотя разстался съ своимъ собраніемъ, и то отдалъ не все; съ особенною же тщательностью онъ бережетъ копію съ жалованной царской грамоты его предкамъ и родословную таблицу своего рода.

Въ частныхъ рукахъ мнѣ пришлось видѣть въ Сольвычегодскѣ одну рукопись въ спискѣ XVIII вѣка: «Исторія города Соли Вычегодской древнихъ и нынѣшнихъ времянъ, сочиненная Алексѣемъ Соскинымъ природнымъ мѣщаниномъ сего города Соли Вычегодской въ бытность его въ Соли Вычегодскомъ городовомъ магистрате членомъ ратманомъ. Написано собственною его рукою въ Соли Вычегодской въ лѣто отъ сотворенья мира 7297-е, а отъ рождества Христова 1789-е» (въ 4-ю долю, на 9+199 листахъ). Рукопись эта, сколько я могъ выяснить при бѣгломъ осмотрѣ ея, не представляетъ никакихъ особенностей въ сравненіи съ спискомъ П. И. Савваитова, нынѣ принадлежащемъ Имп. публичной библіотекѣ (Q. IV. № 403). Вотъ краткій указатель ея:

л. 1. Заглавіе.

л. 2. Посвященіе П. И. Заякину на отдѣльномъ листѣ.

л. 3—4. Посвященіе въ видѣ письма А. Соскина тому же лицу.

л. 5—7. Предувѣдомленіе къ читателю.

л. 8—9. Оглавленіе.

л. 10—199. Исторія города Соли Вычегодской древнихъ и нынѣшнихъ времянъ (11 главъ; 12-я глава краткая выписка изъ исторіи города Соли Вычегодской (безъ конца).

Въ сравненіи съ текстомъ, напечатаннымъ въ Вологодскихъ епархіальныхъ вѣдомостяхъ 1881 и 1882 г., въ рукописи находится лишняя глава 12-я. Обладатель сольвычегодской рукописи

бѣдный крестьянинъ Н. М. Бояркинъ, человѣкъ не вполнѣ нормальный, дрожитъ надъ своимъ сокровищемъ, думая, что это единственный списокъ исторіи Соскина и вѣрить не хочетъ, что она даже напечатана.

Городъ Кадниковъ, который я посѣтилъ въ концѣ моего путешествія, самъ по себѣ не представляетъ ничего любопытнаго въ историческомъ отношеніи. Онъ создался изъ небольшого села при императрицѣ Екатеринѣ II-й; церковь, существовавшая до Екатерины, нынѣ кладбищенская на краю города, сгорѣла не въ очень давнее время; съ ней вмѣстѣ сгорѣло и все, что могло быть стараго въ Кадниковѣ; самая старая вещь въ кадниковскомъ соборѣ — крестъ 1790 годовъ. Наиболѣе цѣнное собраніе старыхъ дѣлъ — архивъ полицейскаго управленія, нѣсколько лѣтъ назадъ былъ проданъ на вѣсъ одному торговцу, съ которымъ мнѣ случилось познакомиться; часть архива онъ перепродалъ въ Вологду старейщику, оставшеюся частью три дня топилъ свою баню изъ боязни держать во дворѣ громадную массу легко воспламеняющагося матеріала (всего было около 400 пудовъ); то, что случайно сохранилось у него въ сараѣ, оказалось незначительнымъ, какъ и другія рукописи, имѣвшіяся у него дома. Среди пастырей церковныхъ въ Кадниковѣ я встрѣтилъ молодого священника, почтеннаго и свѣдущаго человѣка, имѣющаго сношенія съ мѣстными старовѣрами и вслѣдствіе этого могущаго оказать немалую помощь въ дѣлѣ собиранія свѣдѣній о старинѣ; отецъ Павелъ Кузминъ помимо этого является и обладателемъ библіотеки, собранной его тестемъ, бывшимъ протоіереемъ кадниковскаго городского собора.

Изъ окрестностей города наиболѣе замѣчательною считается Лисья гора у деревни Лисьино, гдѣ находится большой камень, въ старину по разсказамъ мѣстныхъ жителей имѣвшій назначеніе служить жертвенникомъ въ языческихъ службахъ, по словамъ другихъ — нынѣ потерявшее старый обликъ изваяніе женщины.

Въ 3-хъ верстахъ отъ города на высокой горѣ находится

церковь пр. Ильи, приходская Засодимской волости; построеніе церкви относится къ XVIII вѣку, и наиболѣе старыя вещи и книги ея того же столѣтія. Гораздо цѣннѣе въ этомъ отношеніи библіотека мѣстнаго священника отца Ив. Апол. Воскресенскаго, унаслѣдовавшаго ее отъ своего отца — священника той же церкви, въ свою очередь получившаго ее отъ бывшаго чиновника межевого департамента Старѣева; нынѣ библіотека въ большомъ загонѣ, хранится въ амбарѣ на вышкѣ и въ значительной степени уничтожена или испорчена крысами. Старѣевъ — большой любитель собирать книги и списывать то, чего нельзя было пріобрѣсти, оставилъ цѣлые томы выписокъ изъ старыхъ Петербургскихъ вѣдомостей первой четверти XIX столѣтія, изъ разныхъ книгъ, въ коихъ находилъ какіе нибудь полезные совѣты въ медицинскомъ и хозяйственномъ отношеніяхъ, народныя пѣсни, романсы, стихи и цѣлые переводные романы; отъ него остался даже одинъ томъ полнаго собранія сочиненій Вольтера въ оригиналѣ (XVIII в.), книги латинскія, между прочимъ одна 1611 года (сохранилась только нижняя часть). Въ числѣ рукописей библіотеки свящ. Воскресенскаго оказались экземпляры XVII вѣка.

Изъ другихъ окрестныхъ церквей могу отмѣтить только Крестовоздвиженскую церковь (въ 7-ми верстахъ отъ Кадникова). Въ ней я встрѣтилъ картину, о которой, думаю, не излишне сообщить, главнымъ образомъ потому, что попасть въ церковь не всякому представится случай. Картина эта, писанная на полотнѣ въ концѣ XVIII или скорѣе въ началѣ XIX вѣка, въ три аршина въ квадратѣ, изображаетъ: «Истинное начертаніе беззаконнаго сꙋда на Христа ѿ Іꙋдеи произнесеннаго, которое найдено въ Вѣнѣ, вырѣзано на каменной дскѣ». По срединѣ изображенъ Каіафа, въ низу съ права Христосъ, вокругъ Каіафы судьи; ихъ имена надписаны надъ ними: Сареа, Никодимъ, Тарабѣ, Іѡсафатъ, Сапиндъ, Птоломеи, Ѳера, Ламехъ, Меса (съ лѣвой стороны); Елліеръ, Іѡрамъ, Іѡсифъ Аримаѳей, Рафаръ, Агіи, Путифаръ, Размофій, Саввадъ, Раванъ, Симонъ Прокаженный (съ правой стороны); въ рукѣ каждаго изъ судей свитокъ

съ его мнѣніемъ. Пилатъ изображенъ на верху въ лѣвой сторонѣ; его приговоръ въ низу въ срединѣ подъ приговоромъ Каіафы.

Въ другомъ краю Кадниковскаго уѣзда у озера Кубина я побывалъ въ богатомъ старинномъ селѣ Устьѣ, въ былые годы, по преданію, обладавшемъ дворцомъ Ивана Грознаго; нынѣ въ немъ пять церквей, лѣсопильные и стеклянный заводы, шестиклассная церковно-приходская школа, министерская и земская-женская, народный домъ съ читальней и пр. У крестьянъ этого села сохранилась кое-какая письменная и печатная старина; въ двухъ домахъ я видѣлъ остатки прежнихъ библіотекъ, нынѣ ничего замѣчательнаго не представляющіе. Благодаря содѣйствію молодого псаломщика Воскресенской церкви и учителя женской школы А. А. Розанова, занимающагося разработкой исторіи села Устья и Устьянской волости, я осмотрѣлъ мѣстную церковную старину. Не могу сказать, чтобы въ этомъ отношеніи Устье было замѣчательно; старопечатныя книги, принадлежащія церквямъ, не старше конца XVII вѣка и не многочисленны, самыя старыя рукописи — приходорасходныя книги 1774 г.; метрики идутъ съ 1780 года. Въ отношеніи вещественной старины любопытна въ Воскресенской церкви икона св. Троицы XVII вѣка съ изображеніемъ вокругъ главнаго образа эпизодовъ изъ жизни Авраама и Моисея и объяснительнымъ текстомъ апокрифическаго содержанія; отмѣчу икону Всѣхъ скорбящихъ радости съ вкладной въ мѣстную церковь 1701 г. отъ Ирины Дмитріевны Исаковой.

Въ томъ же Кадниковскомъ уѣздѣ мнѣ случилось видѣть нѣсколько рукописей верстахъ въ 17-и отъ Устья въ приходѣ Леонтія Ростовскаго. Рукописи позднія, XVIII в., какъ и лубочное описаніе Іерусалима, видѣнное мною тамъ же; онѣ любопытны только тѣмъ, что указываютъ на интересъ къ книжной старинѣ у крестьянъ, даже не старообрядцевъ.

Въ Кадниковскомъ уѣздѣ я побывалъ въ четырехъ монастыряхъ—Семигородномъ, Лопотовомъ, Глушицкомъ и Спасо-Каменномъ.

Въ Семигородномъ монастырѣ, по признанію игумена, нѣтъ никакой старины кромѣ чудотворной иконы; кажется, слова эти довольно вѣрны; для историка русской живописи въ Семигородномъ монастырѣ есть предметъ небезъинтересный — это образа Неопалимой купины и Михаила архангела работы В. Л. Боровиковскаго.

Лопотовъ на Пелшмѣ рѣкѣ монастырь, основанный въ половинѣ XIV вѣка, сохраняетъ одну драгоцѣнность, современную своему основанію — это каменный крестъ препод. Григорія Пелшемскаго, нынѣ вдѣланный въ стѣну холоднаго собора (во имя препод. Григорія) на немъ высѣчена слѣдующая надпись:

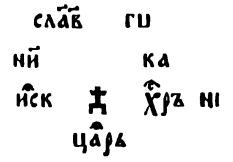

Другая старинная вещь — икона препод. Григорія Пелшемскаго съ изображеніемъ его въ срединѣ и лицевымъ житіемъ вокругъ; этотъ отрывочный текстъ можно считать древнѣйшимъ спискомъ житія препод. Григорія; къ сожалѣнію икона такъ вдѣлана въ кіотъ, что надписи ея праваго края почти не видны. На иконѣ есть свѣдѣніе и объ упомянутомъ крестѣ: «Прѣбны григорий прииде на рику на пельшмꙋ потекъ по реце тои сюдꙋ вѣласа срце и дꙋшею и крѣтъ постави . . . . . ѿ града вологды м поприщь, а ѿ великои реки сꙋхоны три поприщи». Крестъ былъ сначала на внѣшней стѣнѣ храма; послѣ постройки новой трапезной части онъ оказался внутри церкви. Въ ризницѣ Лопотова монастыря не лишнимъ полагаю отмѣтить картину на холстѣ ($2 \times 1^1/_2$ арш.) новаго греческаго письма на текстъ: Святися, святися, новый Іерусалиме (φωτίζꙋ, φωτίζꙋ, ἰ νέα Ἰερꙋσαλίμ). Рукописи Лопотова монастыря всѣ относятся къ XVIII вѣку; это: Акаѳистъ стомꙋ іоаннꙋ претечи (въ 4-у), Слꙋжба прпбнаго оца нашего григория иже на пелшмѣ рѣцѣ вологоцкаго чꙋдотворца (въ 4-у), Сборникъ службъ на богородичны

праздники (26 дек., 8 іюля, 6 дек.) и Синодикъ (въ листъ), въ коемъ кромѣ именъ игуменовъ внесены роды кн. Морткиныхъ, Кобылиныхъ, стольника Елизарова, Колычевой и др. Библіотека монастыря очень не велика, но разнообразна (напр. есть изданіе Сатиръ Кантеміра XVIII в.).

Діонисіевъ Глушицкій монастырь заключаетъ въ своей ризницѣ цѣнныя рукописи; въ этомъ отношеніи онъ выдѣляется изъ ряда другихъ монастырей вологодской епархіи, сохранившихъ только остатки своихъ рукописныхъ библіотекъ (исключеніе составляетъ еще Спасо-Прилуцкій монастырь близъ Вологды); но и въ Глушицкомъ монастырѣ уцѣлѣло не все: часть рукописей его перешла неизвѣстно когда въ вологодскую семинарію (именно древнѣйшія ея рукописи). Въ настоящее время въ монастырѣ двадцать двѣ рукописныя книги XVI—XVIII вѣковъ. Къ крайнему моему сожалѣнію мнѣ удалось ознакомиться съ этими рукописями только поверхностно; не теряя надежды въ скоромъ времени исправить эту досадную неудачу и составить небольшое описаніе ихъ, предлагаю теперь краткій ихъ перечень, такъ какъ и списокъ ихъ, въ печати извѣстный[1]), очень не полонъ. Рукописи глушицкія слѣдующія:

1—7) Минеи мѣсячныя на сентябрь, октябрь, ноябрь, декабрь, январь (безъ начала), апрѣль и іюнь. Въ малую четвертку, на бумагѣ. Письмо полууставное съ заставками, XVI вѣка.

8) Трефологій. Въ четвертку, на бумагѣ; письмо полууставное XVI вѣка. Писецъ попъ Иванище поповъ сынъ Дементьевъ.

9) Ирмологій. Въ четвертку, на бумагѣ. Письмо полууставное XVI вѣка.

10) Часословъ (безъ начала). Въ четвертку, на бумагѣ. Письмо полууставное XVI вѣка.

---

1) Глушицкій монастырь вологодской епархіи (Вологодск. еп. вѣд. 1876 г., с. 293, 388—391). Здѣсь указаны и рукописи, находящіяся нынѣ въ Вологдѣ въ семинарской библіотекѣ.

11) Октоихъ. Въ четвертку, на бумагѣ. Письмо полууставное XVII вѣка.

12) Канонъ Благовѣщенію пресв. Богородицы. Въ четвертку, на бумагѣ. Письмо полууставное XVII вѣка съ приписками XVIII в.

13) Постригальникъ. Въ четвертку, на бумагѣ. Письмо полууставное съ заставками, конца XVII в.

14) Житіе и чудеса свв. Зосимы и Савватія. Въ четвертку полууставомъ, на бумагѣ, конца XVII в.

15) Стихирарь. Въ восьмую долю, на бумагѣ. Письмо полууставное XVII вѣка съ добавленіями XVIII в. (не достаетъ начала и конца).

16) Стихирарь. Въ четвертку, на бумагѣ. Письмо полууставное конца XVII вѣка.

17) Синодикъ. Въ листъ, на бумагѣ. Письмо полууставное XVII вѣка съ приписками XVIII в.

18) Синодикъ (безъ начала). Въ четвертку, на бумагѣ. Письмо полууставное XVII в. съ приписками XVIII в.

19) Синодикъ. Въ листъ, на бумагѣ. Письмо полууставное XVIII вѣка.

20) Житіе и служба преп. Діонисія Глушицкаго. Въ четвертку на бумагѣ. Письмо полууставное XVIII вѣка. При рукописи слѣд. запись: «Писано року 1718 марта 12 дня Василеи Москвитинъ».

21 и 22) Книги пѣвчія XVIII вѣка. Въ четвертку.

Кромѣ рукописныхъ книгъ въ библіотекѣ монастырской пять старопечатныхъ. Архивныхъ документовъ, какъ говорятъ и о. игуменъ, и о. ризничій, въ монастырѣ нѣтъ; свѣдѣніе это сомнительно, такъ какъ монастырь никогда не горѣлъ, а взять изъ монастыря можно было бы скорѣе рукописныя книги, чѣмъ столбцы; ихъ надо искать гдѣ нибудь на вышкахъ домовъ, въ башняхъ или палаткахъ храмовъ. Положеніе библіотеки не завидное; но съ монастыря — довольно бѣднаго — и требовать нельзя заботъ и

ухода о никому ненужномъ скарбѣ и описи невразумительныхъ ни для кого изъ его обитателей полууставныхъ книгъ.

Въ заключеніе своего отчета о поѣздкѣ позволю себѣ сообщить тѣ отрывочные выводы, которые я извлекъ изъ путевыхъ наблюденій о возможности и способахъ пріобрѣтенія памятниковъ старины въ мѣстахъ, мною посѣщенныхъ.

Какъ вездѣ, такъ и здѣсь, всѣ предметы старины могутъ быть подраздѣлены на двѣ категоріи: неподвижные или долженствующіе быть таковыми и пущенные въ оборотъ. Къ первой категоріи отношу собранія правительственныя, общественныя, монастырскія и церковныя; ко второй—предметы, принадлежащіе частнымъ лицамъ и частью церковные, причтомъ признанные за хламъ. Пріобрѣтенію можетъ подлежать, конечно, только относящееся ко второй категоріи. Среди частныхъ лицъ одни хранятъ старину какъ святыню, другіе собираютъ какъ рѣдкость или скупаютъ въ торговыхъ цѣляхъ, третьи держатъ случайно, большею частью, какъ наслѣдство отъ родственниковъ. Эти третьи и являются главными поставщиками старины изъ первыхъ рукъ; отъ нихъ пользуются и любители, и старообрядцы, и скупщики — всѣ съ своей особой точки зрѣнія смотрящіе на старину и по своему надъ нею оперирующіе. Попасть на этихъ невольныхъ держателей старины, пріобрѣсти отъ нихъ что-нибудь есть дѣло только случая, такъ какъ съ одной стороны мало кто про нихъ знаетъ, съ другой стороны самое понятіе о писаныхъ книгахъ мало кому ясно, такъ что и распросы по большей части вполнѣ безполезны. И не смотря на эту частую безполезность распросовъ, не смотря на потерю попусту и времени и денегъ, безъ нихъ не обойтись; хорошая ихъ сторона заключается въ томъ, что они тянутъ нить знакомствъ, что, благодаря имъ, къ каждому новому человѣку приходишь не съ вѣтра, а какъ бы съ рекомендаціей и отъ него получаешь право пользоваться его именемъ; если знакомство происходитъ при свидѣтеляхъ, дѣло еще лучше: сейчасъ слушатели начинаютъ припоминать, что кто знаетъ, и этимъ помогаютъ попасть

на слѣдъ. Нѣсколько разъ мнѣ случалось посредствомъ распросовъ узнавать о держателяхъ книгъ, но ихъ книги всегда оказывались только размѣромъ своимъ превышающими обычныя; узнавать же о рукописяхъ удавалось только случайно и почти всегда прямо отъ лица, владѣющаго ими. Что касается до скупщиковъ, то, конечно, ихъ помощь можетъ быть очень полезна, хотя цѣна вещей у нихъ и поднимается иногда высоко. Изъ ихъ среды можно выдѣлить мелкихъ скупщиковъ, только перепродающихъ старину крупнымъ, и крупныхъ, везущихъ ее въ торговые центры. Скупщики сами посѣщаютъ ярмарки, путешествуютъ по селамъ и деревнямъ, покупаютъ вещи у обѣднѣвшихъ дворянъ, можетъ быть, и въ церквяхъ и монастыряхъ; вещи они берутъ за безцѣнокъ, покупаютъ съ пуда и гуртомъ; хорошо зная о громадныхъ выгодахъ, извлекаемыхъ изъ торговли стариной, они легко пускаются и въ дальнія поѣздки, гдѣ съ достаточной вѣроятностью предполагаютъ найти что-нибудь, рискуя иногда даже своею жизнью. Есть скупщики (такихъ я видѣлъ въ Вологдѣ и Архангельскѣ), только случайно, между дѣломъ покупающіе то, что имъ везутъ изъ уѣздовъ, гдѣ имя ихъ пользуется большою извѣстностью у мелкихъ скупщиковъ.

Ко всему сказанному прибавлю, что посвятившему себя разысканію старины не слѣдуетъ сосредоточиваться на собираніи однихъ рукописей, какъ дѣлалъ я; онъ долженъ собирать все, что заслуживаетъ спасенія отъ уничтоженія; рукописи попадаются сравнительно рѣдко, вещественная старина гораздо обильнѣе книжной: образа, кресты, матеріи, стекла, изразцы, финифть, старыя картины, гравюры можно найти во многихъ мѣстахъ; случилось мнѣ видѣть и старинные вѣсы «баланцы» съ изображеніемъ единорога, и санки, и возки едва ли не XVII вѣка, но за недостаткомъ средствъ я и думать не смѣлъ о ихъ пріобрѣтеніи, хотя и не могъ не любоваться ими. Много такой старины можно получить изъ церквей, тяготящихся береженіемъ этихъ вещей, совершенно имъ ненужныхъ и только занимающихъ лишнее мѣсто въ палаткахъ и подвалахъ; таковы обильные склады образовъ мѣдныхъ и ру-

описныхъ (особенно въ кладбищенскихъ церквяхъ), старинныя рѣзныя изображенія Богородицы, Іисуса Христа и святыхъ (такъ называемыхъ «сидящихъ»), груды металлической утвари, назначенной на продажу въ ломъ и пр. Конечно, не все, но многое изъ этого брошеннаго и ненужнаго могло бы найти себѣ мѣсто въ музеяхъ.

Перечень пріобрѣтенныхъ рукописей.

1. *Сборникъ конца XV вѣка*, составленный изъ трехъ отдѣльныхъ рукописей: Пятикнижія Моисеева, Еллинскаго лѣтописца и собранія полемическихъ статей противъ латинянъ. Въ четвертку, на 519 лл., на бумагѣ. Всѣ три рукописи были переплетены въ одинъ переплетъ въ первой половинѣ XVI вѣка, какъ это видно изъ надписей скорописью XVI в. въ началѣ, срединѣ и концѣ рукописи съ именемъ великаго князя Василія Ивановича (1505—1533): на 1-мъ л. Кнѧ҃ ли — не докончено и снова написано кнѧ҃ велй васи҃ ивано...; на л. 324-мъ кнѧ҃ велики вас҃ ивановй всиꙗ рꙋ҃; на л. 519 об. кнѧ҃ велй васи҃ ивано҃че всиꙗ рꙋ҃ да кнѧ҃ василе да҃лови҃ кнѧ҃ велики васи҃; послѣдняя запись, повидимому, проба выразить сочетанія именъ разными вязями. Кто князь Василій Даниловичъ, опредѣлить не удалось; извѣстенъ одноимянный — князь Ухорскаго удѣла, изъ рода князей Ярославскихъ (конца XV в.). — Переплетъ рукописи досчатый, крытый тисненой кожей; застежка простая сыромятной кожи, сдѣланная взамѣнъ двухъ старыхъ давно оторванныхъ застежекъ.

Первая часть сборника (л. 1—322); филигрань — три горы съ крестомъ, перевитымъ змѣею. Эта часть рукописи одна имѣетъ точную дату 1487 года, къ сожалѣнію отчасти под-

скобленную (л. 322): в лѣ. чѕ. мца ѡктабра начата сїа книга писати..... (соскоблено) + а достигохъ краѧ хартїею и чернилоⷭ. слꙋжбы сеѧ рачителство. грѣхослоужимою десницею, послѣднѧ в грѣшаницѣ^х^ именемъ. г. е. р. м. а. н. ъ а кончана декабремъ. Далѣе киноварью: хⷭ зачало и конець всѧкомꙋ дѣлоу блⷭꙋ. иже ѡ немъ начинаемомꙋ. и свершаемомꙋ. аминь :. Отмѣтка писца есть еще на л. 194 об., но и она тщательно соскоблена. Рукопись писана хорошимъ полууставомъ одного почерка, въ одинъ столбецъ, по 25 строкъ. Заглавія и начальныя буквы пяти книгъ Моисеевыхъ киноварныя; киноварныя буквы встрѣчаются и въ текстѣ; изложеніе раздѣляется большими киноварными точками. Кромѣ пяти главныхъ заглавій въ текстѣ книгъ Исхода и Числъ вставлено нѣсколько добавочныхъ, иногда не у мѣста. Такъ: между с. 1 и 2 главы 4-й Исх. приписано ѡ жезлѣ моисеевѣ (л. 85), передъ с. 15 гл. 21-й отмѣчено о ѡци и мтри (относится только къ одной фразѣ иже бїетъ ѡца своего и мтрь. смртїю да ꙋмрет), тамъ же передъ с. 28 гл. 21-й — о волѣ водливѡ^м^, передъ гл. 22-й — ѡ тавѣ, передъ гл. 9-й Числъ — ѡ пасцѣ, передъ с. 17 гл. 13-й — хоженїе в ханаѡ, передъ с. 32 гл. 15-й — ѡ соукотѣ, передъ с. 8 гл. 18-й — ѡ жезлѣхъ, передъ с. 23 гл. 20-й — ѡ смрти аароновѣ, въ срединѣ с. 17 гл. 24-й — ѡ валаамѣ і о валацѣ, передъ с. 10 гл. 25-й — ѡ финеесѣ, передъ гл. 27-й — ѡ части дщеремъ, передъ с. 12 гл. 27-й — ѡ видѣнїи земла и о смрти аарѡноⷭ (посл. слово зачеркнуто и на полѣ написано моисѣев); разъ заглавіе помѣщено на полѣ (при с. 8 гл. 21-й): ‹о› змїи. Кромѣ подобныхъ заглавій добавленіемъ къ тексту являются глоссы; такъ противъ сл. бꙋдетъ брахъ до нбси поставлено столпъ (Быт. 11. 4—текстъ написанъ неправильно), противъ сл. егда сѧ лꙋчитъ на^м^ брань поставлено рать (Исх. 1, 10), противъ сл. и кꙋща твоѧ поставлено и скїнїа (Числ. 24. 6), противъ сл. оухъ, оухъ кто живъ бѫдетъ поставлено ѡ^х^ (Числ. 24. 23); при с. 11 гл. 9-й Числъ къ сл. ѡпрѣснокы и горчицами да ꙗдѧтъ ю (о пасхѣ) приписано горчицами (въ греч. ἐπ' ἀζύμων καὶ πικρίδων), и прч. Толкованія

большей части писаны тѣмъ же почеркомъ, какъ и вся рукопись. Тѣмъ же изрѣдка почеркомъ, большею же частью другимъ — полууставомъ XVI вѣка — писаны на поляхъ дополненія къ пропускамъ текста. Правописаніе рукописи русское, но съ значительнымъ вліяніемъ церковно-славянскаго оригинала.

л. 1 (относящійся къ переплету). Запись съ именемъ в. князя Василія Ивановича и заглавіе (почеркомъ XVI в.) бытиѧ.

л. 2. сіи книгы бытіꙗ нбси и земли и всакои твари, иже сътвори бъ въсѧ дѣла своа исъпрьва: ~ Нач. (с. 1): Искони сътвори бъ небо и землю. землѧ же бѣ невидима и неꙋкрашена и тма врьхꙋ безны и дхъ божіи ношашесѧ врьхꙋ воды...

л. 81. исхо сновъ исраилевыхъ. кни вторыа. Нач. (с. 1): Си имена сновъ іилевыхъ, прищеши въ египетѣ бꙋкꙋпѣ съ іаковомъ ощемъ и, и кожо ихъ съ домомъ своимъ пріидоша...

л. 145 об. левгитскыа книгы. третиа. Нач. (с. 1): И възва гь моисеа и рѣ емꙋ ис храма свѣдѣніа гл...

л. 195. книгы четвертыа числа снѡвъ іилевыхъ: ~ На полѣ, надъ текстомъ, тѣмъ же почеркомъ приписано числа. Нач. (с. 1): И гла гь моисею въ пꙋстыни синаистѣ въ храмѣ свѣніа въ единъ дн мца втораго, в лѣто второе, изшеши ѿ земля египетскыа...

л. 260 об. кнгы пѧтыа девтерономіа, еже есть второзаконіе. Нач. (с. 1): Си словеса, ꙗже гла моиси всемоу іилю ѡв онж страноу іордана въ пꙋстни на запады, близь чрьмнаго морѧ, межж харано и тофало и лешно и оуалоно и златико...

л. 322. Запись и отмѣтки, указанныя выше.

л. 322 об. Слова арханг. Гавріила къ Моисею; на поляхъ заглавіе арга гаври прꙋкꙋ моисею (небрежно приписано другой рукой). Нач.: Божіи есмь престатель, ѿ негоже повелѣнъ бывъ, ꙗко да воспріимеши благть в срци своемъ...

Съ спискомъ Ундольскаго XV в., сколько можно судить по напечатанной г. А. Михайловымъ части книги Бытія, нашъ списокъ очень близокъ. Сравнительно съ текстомъ пятикнижія Моисеева библіотеки Троицко-Сергіевой лавры (№ 1), какъ видно изъ прилагаемой выписки, онъ представляетъ рядъ варіантовъ.

Сборникъ XV в.	Пятикнижіе XIV в.
Бытіе. гл. 6, ст. 13. и ре гь бъ ною. врѣмѧ всѧкого чл҃ка прїиде прѣ мѧ. ꙗко наплънисѧ землѧ неправды ѿ нихъ. и се азъ ра^з^сыплю землю.	и ре бъ ноеви. времѧ всѧкого чл҃вка приде предъ мѧ. ꙗко исполнисѧ земьлѧ неправдъı ѿ нихъ. и се азъ растлѧ ꙗ и земьлю.
14. сътвори ꙋбѡ себѣ ковчегъ ѿ древъ негниющи^х^. на четыре ꙋглы. прѣдѣлы сътвориши въ ковчезѣ. и посмолиши внꙋтраоудꙋ и внѣоудꙋ смолою.	створи оубо себѣ ковчегъ ѿ древъ перекнѧнъ. четвереа. нѧ. котъца створиши в ковчезѣ. и посмолиши ї внутрьюду. и внѣюду асфалтомь.
15. и тако съвръши ковъчегъ .т҃. лако҃ в долготꙋ ковчегꙋ .н҃. въ широтꙋ .л҃. въ высотꙋ емѫ.	и тако створиши ковчегъ .т҃. локотъ долготу ковчегу и .н҃. локотъ в широту. и л҃ локотъ въıсоту ему.
16. и оузѧ сътвориши ковчегъ въ единъ лако҃. скончаеши ^в^рахꙋ. двери же ковчегꙋ сътвориши въстранꙋ. пождѧ съ стропы сꙋгѫбы. трегѫбы сътвориши в не^м^.	свершаꙗ створиши ковчегъ и в локоть скончаеши и сверху. двери же ковчегу створиши в страну. подница двокробанъı и трекровнъı створиши в немь.
17. и се азъ потопъ наведꙋ на землю. истаити всѧкꙋ пло҃ в ней же е҃ дх҃ъ животенѧ. по҃ нбсемь. и елико е҃ на земли, изъмре҃.	и се азъ навожю потопъ воду на землю. истлити плоть. в неи же есть дх҃ъ животенъ подъ небесѣмь. ї елико есть на земли измрутъ.
18. и поставлю завѣтъ мои к тебѣ. внїдеши же въ ковчегъ тъı, и сн҃ве твои. и жена твоа. и женъı сн҃въ твоихъ с тобою.	и поставлю завѣтъ мои к тебѣ. внидеши же в ковчегъ тъı. и сн҃ве твои. и жена твоꙗ. и женъı сн҃въ твоих с собою.
19. и ѿ всѧкого скота, и ѿ всѧкого звѣри, и ѿ всѧкъıа плоти двое двое ѿ всѣ^х^ в^в^едеши в	и ѿ всѣхъ гадъ. и отъ всѣх звѣрии. ї ѿ всѣхъ скотъ. и от всѧкоꙗ плоти. двое двое от

ковчегъ. и да питаеши съ собою мужескы полъ и женьскыи.

20. и да будѣ ѿ всѣх птица по роду. и ѿ всѣх гда плѣжущих по земли. двое двое ѿ всѣх сихъ. внидоу к тебѣ питатися с тобою. мужескыи полъ и женьскыи.

21. ты же възми себѣ ѿ всѣх брашенъ ꙗже имате ꙗсти. и събереши къ себѣ. и будеть тебѣ и онѣм брашно.

22. и сътвори ноѩи все елико заповѣда ему гь бъ. тако сътвори.

всѣхъ введеши в ковчегъ. да питѣеши с собою мужескъ полъ и женескъ.

да будуть ото всѣхъ птица на родъ. и отъ всѣ<хъ> скотъ на ро. и ото всѣхъ гадъ пресмъкающихся по земли на ро ихъ. двое двое ото всѣхъ внидутъ к тебѣ. питѣтися с тобою. мужескъ полъ и женескъ.

тъ же приимеши себѣ отъ всѣхъ брашенъ. ꙗже имате ꙗсти. ї сбереши к себѣ. и будуть тебѣ и онѣма брашно.

и створи ноѩи вся елико заповѣда ему бъ тако створі·:· —

Вторая часть сборника (лл. 323—437). Филигрань въ этой части рукописи — бычачья голова съ стержнемъ между рогами, кончающимся звѣздочкою. Письмо — некрупный полууставъ нѣсколькихъ почерковъ; въ заглавіяхъ и начальныхъ буквахъ киноварь. Правописаніе русское. На первомъ (323-мъ общаго счета) листѣ была запись, впослѣдствіи тщательно стертая, подъ нею рисунокъ такого вида

, т. е. ГРАНОГРАѲЪ.

Подобный рисунокъ — видимо позднѣйшая копія перваго — находится на листѣ, относящемся къ переплету рукописи, въ концѣ ея. На поляхъ этой части рукописи изрѣдка встрѣчаются олкованія писца къ непонятнымъ ему словамъ: такъ противъ сл. ронографъ приписано лѣтописникъ, въ другомъ мѣстѣ—лѣто-

писец, противъ сл. спафарїи — мечникъ, противъ етеръ—нѣкии. Хронографическая часть рукописи дѣлится на двѣ части — Еллинскій лѣтописецъ и Временникъ о крестьянскихъ царѣхъ; можно думать, что онѣ составляли двѣ самостоятельныя рукописи; по крайней мѣрѣ, счетъ тетрадей у каждой изъ нихъ самостоятельный; но письмо Временника сходно съ письмомъ Лѣтописца и бумага ихъ одной филиграни. Въ общей связи обѣ части рукописи могутъ быть причислены къ спискамъ первой, древней редакціи Еллинскаго лѣтописца по классификаціи А. Попова (см. его «Обзоръ хронографовъ русской редакціи», т, 1, с. 1 — 53). Списокъ нашъ очень близокъ къ описаннымъ Поповымъ спискамъ Синодальному № 280 и Погодинскому № 1437, какъ это можно увидѣть изъ ниже представляемаго перечня статей. Послѣ л. 362-го въ рукописи недостаетъ нѣсколькихъ тетрадей; 4-я книга Царствъ, начинающаяся съ л. 361-го, обрывается на ст. 3-мъ гл. 2-й: Аще разумѣлъ еси, ꙗко дна вземлеть гдⷭ гнⷭ твоего сбыше главы твоеѧ и рⷣ...; далѣе идетъ статья О рахманѣхъ, входящая въ составъ Александріи. Такимъ образомъ отсутствуетъ почти вся 4-я книга Царствъ, вставка съ перечнемъ болгарскихъ князей и рядъ выписокъ изъ Малалы и Амартола о царяхъ ассирійскихъ, персидскихъ и римскихъ; пропускъ листовъ между 362 и 363 былъ уже въ XVI вѣкѣ. Статьею Ѿвѣти рахманьстиї (у Попова «Рахмани и сами Индѣи Александру царю глаголютъ») кончается первый отдѣлъ второй части рукописи; послѣднія слова его: и сказавшꙋ жидовьскыꙗ памяти ѡ хⷭѣ елиньскыми писмены на оувѣдѣніе всѣмъ, благодать хⷭва со всѣми вами, томꙋ слава ·:· ⸸ (см. у Попова, с. 36) и затѣмъ приписка неряшливымъ почеркомъ болѣе поздняго времени ѡⷩ и снꙋ стму и о гы (?). Продолженіе Еллинскаго лѣтописца до начала царствованія Константина Великаго, съ котораго начинается второй отдѣлъ хронографической части рукописи «Временникъ» (заглавіе заимствованное изъ Георгія Амартола), въ нашей рукописи отсутствуетъ: см. у Попова, с. 32 — 45. Кончается «Временникъ» въ рукописи концомъ повѣствованія о цар-

ствованіи Анастасія (491 — 518): Оъ же анастасіи много даꙗ въ градѣ... и по малѣ же времени болѣвъ и лежаше и млъніи быв'ши и громꙋ великоу вел'ми растресновенъ преда дх҃ъ лѣ сы ч҃и мц҃ь ѥ҃ (Малала, сл. 16-е). Въ изложеніи царствованія Анастасія недостаетъ начала; первыя слова (л. 436 об.) ꙗко же епархъ градномꙋ платомꙋ оубѣжавши (въ Бон. изд., с. 407: ὥστε τὸν ἔπαρχον τῆς πόλεως....) непосредственно присоединены къ не доведенному до конца повѣствованію о царствованіи предшественника Анастасія Зинона (послѣднія слова итти на востѡ҃ныꙗ страны мало время добровъзъдоушныи аер дѣлꙗ премѣненіꙗ болаше ѿ ꙗзвы — изъ сл. 15-го Малалы; Бон. изд., с. 388: ...ἠσθένει ἀπὸ τῆς πληγῆς): ошибка точно такая же, какъ и въ синодальной рукописи, описанной Поповымъ (см. с. 53). Представляю перечень статей.

л. 324. Лѣписеца елинъскы и римъскы. сіа книгы списаны не изъ единѣх книгъ, но ѿ раз'личенъ истинных и великых, пѡ исправленію многомꙋ ⟨мо⟩иессеева истинная сказаніа, и ѿ четыре цр҃твіи, и ѿ пр҃ѡчествіа геѡргіева по истинн изложена, и ѿ езрꙑ, и ѿ истиріи, и ѿ азма азматски, и патаꙋхика, и еще ѿ іаннова хронографа и антіѡхіискаго, иже вся елинскіа аки блади сплетеніꙗ слѡвѣ и капицꙗ идѡ҃скіа требы приносимыа ими, ѿкꙋдꙋ и какѡ бѣаше. Сіа книгы писаны бытиискиꙗ ѿ тетровасиꙗ (см. Поповъ «Обзоръ хронографовъ», т. 1, с. 3 и слѣд).

л. 324. Оказаніе с҃тго епифаніа, ꙗко изнала сътвѡри бг҃ъ дѣ кв. з҃ ю дн҃ь. Заглавіе соединено съ общимъ заглавіемъ.

л. 324 об. ѡ адамѣ и ѡ прочихъ ꙗже по нѣ.

л. 325 об. ѿ хронѡграѳа ѡ гиганте ѡ змїенозѣхъ.

л. 326 об. моусеи пише о потопѣ.

л. 327 об. По семъ сн҃ѡве ноеви разделиша себѣ землю... и заглавія: симова часть сн҃ове симови д҃..., Ѳн҃ѡве хамѡве..., халова часть (л. 328)..., племе афетово..., афетова ч҃асть л. 328 об.).

л. 328 об. ѡстрови же и се.

л. 329. ѡ арѳаксадѣ сн҃ѣ симовѣ а҃ го сн҃а ноевъ. Нач.: И арфаксаѯ ρѡ҃ каинана...

л. 329 об. И ⟨ѡ⟩ стѡлпѣ҃ хананѣ҃скимъ, създана ѿ неврота гиганта.

л. 329 об. ѡ стлъпѣ.

л. 330. о крѡнѣ.

л. 330 об. ѡ пикѣ дыи, како ѿц҃а своего крона, в тим҃нїи оутопивъ, самъ цр҃твова.

л. 331 об. о пьрсѣ и ѡ главѣ горгонѣ.

л. 332. ѡ нинѣ сн҃ѣ кроновѣ, и҃ поя свою мт҃рь.

л. 332. о зороастѣ.

л. 332 об. ѡ еремїи ⟨и⟩ ѡ ст҃ѣи тр҃ци.

л. 333. о ангеноре и велесѣ. Заглавіе вписано не на мѣстѣ— среди статьи Ѡ еремїи и ѡ ст҃ѣи тр҃ци. Нач.: Аще не бы строенїе ко м҃нѣ было... (см. у Попова, с. 16). Самая статья начинается на об. л. 333: Дши же дыева...

л. 333 об. О Ираклѣ, философѣ турстѣ: заглавія нѣтъ (мѣсто для него оставлено). Нач.: Б лѣта цр҃тва финикова...

л. 334. ѡ фесьтѣ.

л. 334. о фѹлистѣ.

л. 334 об. О Авраамѣ (безъ заглавія). Нач.: Мелхиседек же цр҃ь...

л. 335. о лотѣ.

л. 337. Исавле бытие (безъ заглавія; мѣсто для него оставлено). Нач.: Поꙗ себѣ жены ѿ хананѣи...

л. 337 об. О Моисѣи пророцѣ (мѣсто для заглавія оставлено).

л. 337 об. Безъ заглавія. О фараонѣ.

л. 338 об. Безъ заглавія: О смерти Моисея. Нач.: И житъ моисеи лѣтъ всѣ҃ р҃ и к҃.

л. 339. Безъ заглавія: О судіяхъ израильскихъ. Нач.: По мѡусеи же...

л. 340. Безъ заглавія: О Руфи (мѣсто для заглавія оставлено)

л. 340. О Самуилѣ пророкѣ (безъ заглавія; мѣсто для него оставлено).

л. 340 об. Выписки изъ третьей книги Царствъ, начиная съ 12-й главы до конца. Безъ заглавія. Нач.: По соломонѣ црⷭ҇твова ровоамъ сн҃ъ его.

л. 361. црⷭ҇тво .д҃ є василїи (4-ая книга Царствъ). Только два листа.

Далѣе недостаетъ нѣсколькихъ тетрадей.

л. 363. ѡ рахманехъ (заглавіе вписано позже).

л. 366. О Дандаміи рахманомъ учители (безъ заглавія; мѣсто для него оставлено). Нач.: Цр҃ь александръ не хотѧ...

л. 366 об. Ѿвѣти рахманьстиї (заглавіе вписано позже). Нач.: Любѧи мꙋдрость...

л. 379. Времен'ника ѡ крⷭ҇тьꙗнѧскы҃х цр҃ехъ и костан'тинѣ великомъ цр҃ѣ. Нач.: По мак'симьꙗнѣ же цр҃ѧствова великыи конѧстан'тинъ.

л. 392 об. По црⷭ҇твїи же конѧстїа цр҃ствова оулїꙗнъ паракатъ.

л. 395 об. По црⷭ҇твѣ же иоулїана законопрестоупника црⷭ҇твова съ҃ ꙗѡ҃ан'нъ сн҃ъ оуранїѧ

л. 396. По црⷭ҇твїи же ѡвїана црⷭ҇твова оулентиꙗнъ.

л. 401. По аоулентїанѣ же цр҃ѧствова гратїанъ цр҃ь аоулен'тїꙗновъ.

л. 402. По гратїанѣ же цр҃ѧствова феѡ҃ѳсїи великыи.

л. 418. По федосїи же цр҃ѧствова аркадїи сн҃ъ его лѣ҃т҃ л҃.

л. 423 об. По аркадии же црⷭ҇твова феѡ҃ѳсїи сн҃ъ его, иже доброписець, лѣ҃т҃ л҃ и г҃.

л. 428. об. По црⷭ҇твѣ же феѡ҃сїѧ цр҃ѧство прїатъ ѿ боꙗръ поставленъ бж҃ественыи маркїанъ.

л. 429 об. По цр҃ѧствїи же маркїа поставиша боѧры и цр҃ь бы҃т левъ великыи.

л. 432 об. По црⷭ҇твїи же его црⷭ҇твова левъ малыи.

л. 432 об. По црⷭ҇твїи же л'ва малаго цр҃ѧствова оц҃ь его зинъ лѣта два... Для заглавія оставлено пустое мѣсто.

л. 436 об. Изложеніе царствованія Анастасія; безъ начала— ч. выше.

Третья часть рукописи (лл. 439—518). Филигрань—гроздъ винограда, окруженный лозами и листьями. Письмо—полууставъ. Въ заглавіяхъ, начальныхъ буквахъ и отмѣткахъ на поляхъ киноварь. Правописаніе русское. Изъ особенностей письма можно отмѣтить способъ изображенія чиселъ третьяго десятка особой вязью (на л. 511, 512, 514 см. л.), въ которой к стоитъ на второмъ мѣстѣ: ак҃, вк҃, гк҃ и пр.

л. 439. Повѣсть полезна ѡ латинѣх, когда ѿлоучїшася ѿ грекъ и стыа бжїа цркве и како изобрѣтоша собѣ ересї, еже опрѣсночная слоужїтї, и хоулоу и иже на дха стаагѡ. Текстъ напечатанъ у Попова въ «Обзорѣ полемич. сочиненій противъ латинянъ», стр. 178—188.

л. 449. честнѣйшаго хартѡфїлка и протѡсїггела нїкїты нїкеискїа црквїи о бесквасныи слоужбѣ и ѡ латїнѡхъ. Напечатано у Павлова «Критич. опыты по исторіи полемики прот. латинянъ», стр. 135—145.

л. 457. Иже въ стхъ ѡца нашего нїкона о тѡмъ же. Нач.: Ажѣ оубо опрѣсноки слоужать бжественоую слоужбоу хвоу, и ꙗвѣ ꙗко иоудействоуютъ... — См. Горскаго и Невоструева «Описаніе рукописей синодальной б-ки», т. 2, ч. 3, с. 297.

л. 458 об. ина повѣсть нїкїфора калиста о вечерахъ хвыхъ. Нач.: Вечерї га нашегѡ їу ха едина бысть в домоу сїмона прокажденагѡ... — См. Описаніе рукоп. синод. б-ки, т. 2, ч. 2, с. 507 и т. 2, ч. 3, с. 297.

л. 459 об. изложеніе въ кратцѣ стгѡ нїкѡна о родѣ юдѣйстѣм и тѣхъ паденїихъ потонкꙋ имашї изобрѣстїи. Нач.: Сеи родъ юдѣйскїи в бжесьтвеныхъ пїсанїихъ германї нарїчются... См. у Попова «Обзоръ сочиненій прот. латинянъ», стр. 289—296.

л. 467 об. О еже не впастї въ ересь варлаама и акундїна, куръ дда мнїха и ѡулософа изложеніе. Нач. Иждѣ на фаворѣ восїаваїи на бжественое гне преображеніе свѣтъ... — См. Описаніе рук. синод. б., т. 2, ч. 3, с. 298.

л. 472. тωгожде сказанїе, како варлаамъ изообрѣте и съставї свою ересь. Нач.: Варлаамъ онъ, елїнѣскїмъ прїлѣжа велѣнїемъ, нїчто же ино непѣщеваше...—См. въ указ. описанїи, с. 298.

л. 476. свїдѣтельства ѿ сѵхъ, ꙗко бѣствѡ гѵтѣся обсїаѣыи свѣтъ на фаѳωрѣ оучнкї на бж҃твенωе гѵе преображенїе.

л. 477. испꙗвѣданїе пїсанѡ папы румъскаагѡ, како и что вѣроуютъ и держатъ непреложнѡ тъи самыи папа ифременоурїи а прочїи всїи. Нач.: Сїе же исповѣданїе прїнесоша ѿвѣтнїцї папїны... См. Поповъ, «Обзоръ полемич. сочинен.», стр. 149. Въ концѣ подписи латинскихъ пословъ подъ общимъ заглавіемъ Поꙗпїсанїе апокрїсїарїтѣхъ иже пωсланїи быша ѿ папы.

л. 477 об. ѿвѣщанїе сѵтго и вселенѣскаго патрїарха кѵръ германа и сѵ҃ненагѡ собора его к послан'нѣїмъ ѿ папы румъскагѡ фременоуремъ и прочїмъ иже с нїмї латїнωмъ. См. Поповъ, «Обзоръ...», стр. 149—151.

л. 487. Германа патрїарха к жестокоѣы латїнωмъ молебно и любезнѡ поученїе. Нач.: познавше оубо, възлюбленїи... См. Поповъ, «Обзоръ», стр. 151—153.

л. 489 об. Исповѣданїе о сѵтѣи едїнωсоуѵнѣи и жївотвωрѧѵнѣи трїи. Нач.: Вѣроую и исповѣдоую едїнагѡ бг҃а несъзꙗан'на... См. Поповъ, стр. 163.

л. 490. Анастасїа блж҃нагѡ патрїарха града велїкїа андїохїа и кѵрїла алеѯандрѣскωго изложенїе въкратцѣ о вѣрѣ по въпрошенїю. Нач.: Въпро҃, коеа вѣры есї... См. Описаніе солов. рук., 1, 49.

л. 491. Аще хощеші познатї, что есть бг҃ъ и како есть покланатїся емоу, слыші и внїмаи и разоумно и оувѣсї истїнное. Нач.: ѿца и сн҃а и сѵтго дх҃а, едїнъ сѵтъи...

л. 492. Сповѣданїе въкратцѣ, како и коего раꙗ дѣла ѿлоучїшася ѿ насъ латїнї и извержені быша ѿ первѣньства своего и ѿ кнїгъ памѧтныхъ, идеже пїшются православнїи патрїарсї. См. Поповъ, «Обзоръ», стр. 136—149.

л. 495. Сѵтго максїма изложенїе о вѣрѣ въкратцѣ въпрашатї ѿвѣщеватї всѧкωмоу христїанїноу православноу. См. Поповъ, «Обзоръ», стр. 163.

л. 496. тогожѣ о двою съвершеною ѥстѣоу гѧ нїшего їу хѧ. Нач.: Слово ѿчее, ибо самъ гѧ нїшь...

л. 497. Нїкїты мнїха и презвїтора обїтелї стоудїнскїа, порекломъ же стиѡата, къ латїнѡ о ѡпрѣсноцѣхъ. Нач.: Аще есть в тебѣ разоумъ, рѣ премоуростъ, ѿкѣщаи блїжнемоу... Все это произведеніе, за исключеніемъ статьи о перьстнї, находится въ 47-й главѣ печатной кормчей 1653 г. Въ статьѣ киноварью выдѣлены заглавія: л. 503 об. о постѣ соубѡтнѣмь (Поповъ, с. 126—129); л. 506 об. о брацѣ сѡнїкъ (Поповъ, с. 129—131); л. 508. о ѡстрїженїи брады (Поповъ, стр. 131—132); л. 508 об. о растѧщїихъ власы и красѧщїхсѧ ими и о перьстнї (Поповъ, стр. 132—133).

л. 509. о фроузѣхъ и о прочїх латїнохъ. Нач.: Папа румьскыи и елїко же запаныѧ страны хрїстїане... См. въ Кормчей 1653 г. гл. 48 и у Попова въ «Обзорѣ», с. 58—68.

л. 512 об. Оказанїе къкратцѣ ересемъ латїнскїмъ. Изъ посланія константинопольскаго патр. Михаила Керуларія. Напеч. у Попова въ «Обзорѣ», с. 52—56.

л. 515 об. павлїкїаньскаѧ ересь. Нач. Прї нечїтївѣм же копронїмѣ нечїтїваѧ сїи и бгомерзкаѧ прозвѣ ересь... См. Описаніе синод. р., т. 2, ч. 2, с. 298.

Рукопись принесена въ даръ библіотекѣ преосв. Алексіемъ, еп. вологодскимъ. По новой описи: 45. 10. 6.

2. *Сборникъ второй половины XVI вѣка.* Въ четвертку, на 225 листахъ, на бумагѣ (филиграни: кувшинчики объ одной ручкѣ нѣсколькихъ типовъ — съ буквами на бокахъ B P, J C, N B, R C, съ украшеніями надъ крышкой въ видѣ розетокъ и съ короной, увѣнчанной трилистникомъ, вмѣсто крышки). Начала, конца и многихъ листовъ въ серединѣ недостаетъ. Письмо рукописи — полууставъ нѣсколькихъ почерковъ; въ заглавіяхъ, начальныхъ буквахъ и отмѣткахъ на поляхъ киноварь. Правописаніе русское. Переплетъ досчатый, крытый обойной бумагой, съ кожанымъ корешкомъ.

л. 1. Грамота ц. Константина Великаго папѣ Сильвестру (см. въ Кормчей 1653 года приложеніе, лл. 5 — 10, и статью А. С. Павлова «Подложная дарственная грамота Константина Великаго папѣ Сильвестру» въ Визант. времен. 1896, т. 3, стр. 70—82). Въ началѣ недостаетъ десяти листовъ; начинается словами: изложи, егда его вѣрна обрѣте, вос'проша и рече: ты еси петръ, на сѣ камене созиждꙋ цр҃ковь мою...

л. 8 об. Повесть о з҃ми соборех сты҃х ѿц҃ъ, изложено в' кр҃аце. Нач.: Подобае вѣдати, ꙗко з҃ сꙋть ст҃іи вселенстіи собори...

л. 10 об. Михаила сингела іерусалимскаго изложеніе о правовѣрной вѣрѣ; заглавія нѣтъ. Нач.: По седмом же соборѣ и по ан'дрѣанѣ папѣ бы папа леѡ...—См. Поповъ, «Обзоръ полемич. сочин. пр. латинянъ», стр. 136 — 144; въ рукописи иная редакція посланія съ добавленіями, сокращеніями и передѣлками.

л. 16. О фрязѣх и о прочих латынех. Нач.: Папа римьскіи елико западныя страны... См. въ Кормчей 1653 года главу 48, Поповъ, «Обзоръ», стр. 58—69.

л. 20. Вос'проси хр҃тіаньскія і ѿвѣти латинскія. Нач.: Философъ р҃ѣ: Что ра ст҃ыи икона не кланяеши... Преніе панагіота съ азимитомъ, передѣлка третьей редакціи Пренія (см. Поповъ, «Обзоръ полем. соч.», стр. 283—286).

л. 25. Ст҃ых ѿц҃ъ правила цр҃ковная зі. Нач.: Первое приходящеи к таинес'твꙋ бл҃говѣріа... См. въ Кормчей 1653 года главу 2-ую. Всего въ рукописи 15 правилъ и начало 16-го. Между лл. 26 и 27 недостаетъ одного листа.

л. 27. Правила апостоловъ Петра и Павла (семнадцать). Шести первыхъ правилъ и начала седьмого не достаетъ; начинается концомъ 7-го правила: ...з'дꙋвите и прочих ст҃ых мѣ҃ъ. почѣ҃ши хв҃ паче своего живота... См. Кормчую 1653 г., лл. 27 об.—29, гл. 3-ью.

л. 29. Всѣх ст҃ых <апостолъ> кꙋпно две правилѣ. Нач.: Кои о в данне емꙋ чинꙋ да пребывае... См. въ Кормчей 1653 г., 30, гл. 4-ую.

л. 29 об. Правила великаꙗ василїꙗ кесарїйскаго. — Правила 3, 4, 6, 8, 9, 21, 22, 24, 25, 28, 34, 35 съ толкованіями. Нач.: Дїаконъ блꙋ творивы в мирскиⷯ чакъ... Конца толкованія къ пр. 35-му нѣтъ, такъ какъ вырваны листы.

л. 36. Выписки изъ правилъ святыхъ апостоловъ съ толкованіями (правила: 35, 39, 42, 43, 48, 66, 67, 85). Начинаются послѣднимъ словомъ прав. 35-го ставлеⷯ и толкованіемъ къ правилу тоⷯковаⷯ. Не подобаеⷯ еп҃пꙋ ни комꙋ вне своиⷯ предѣлъ...

л. 38 об. Кирила архіеппа алеѯандрѣйскаго ѿ поставленїꙗ иже к домнꙋ правꙋ .є. і иныꙗ главы ѿ дрꙋгиⷯ его писанїи и ко евлогїю алексан'дрїйскоⷯ. Нач.: Съкровища истазанїꙗ цр҃ковнаꙗ... Въ посланіи къ Домну нѣтъ 1-го правила, въ посланіи къ Евлогію—4-го (см. Кормчую 1653 г., л. 272 об.—275, гл. 35 и 36).

л. 41 об. Вопросы Іоанна мниха и молчальника и отвѣты собора, бывшаго при патріархѣ Николѣ. Нач.: Бос'проⷯ. Аще подобаетъ бѣснꙋющемꙋ... Изъ двадцати вопросовъ, помѣщающихся въ кормчей (см. печатную Кормчую, л. 577—582), въ рукопись вошло восемь—6-й, 7-й, 17-й, 16-й, 19-й, 20-й, 12-й и 3-й; вслѣдъ за этими вопросами въ рукописи находится вопросъ о постѣ въ субботу и недѣлю и прав. 14 Анкирскаго собора.

л. 44. Великаго аѳонасїꙗ ко аммонꙋ мнихꙋ о соблажнающихсꙗ в нощи. Нач.: Рцы бл҃говѣйнѣ, которыи имаⷯ грѣⷯ или нечистотꙋ... (см. въ Кормчей 1653 года гл. 29).

л. 44 об. О прїиманїи несторїанъ (изъ пр. 95 Трульскаго соб.). Нач.: Несторїаноⷯ же і евватїаноⷯ подобаетъ творити писанїꙗ...

л. 45. Выписки изъ правилъ свв. апостоловъ, соборныхъ и отцевъ церкви съ толкованіями. Нач.: каноⷯ. Неразрѣши кнѧ, ни даси в растерзанїе, донде сами до конца ис'тлѣю (Трул. 68). Нѣкоторыя правила выдѣлены киноварными заглавіями съ обозначеніемъ содержанія; такъ на л. 47 об. при правилѣ апостольскомъ 21-мъ отмѣчено: Оⷯтыⷯ апл҃ъ о тоⷯ, когда бываеⷯ скопеп҃ или еп҃кпъ; на л. 48 об. при 29 пр. апост. стоитъ: о по-

ставляющиѫ по м'здѣ ст҃ыѫ ап҃лъ; при прав. 11-мъ Неокес. соб. (л. 49 об.)—о возрастѣ поставляемыѫ, при апост. пр. 79-мъ (л. 50)—о сосудѣѫ цр҃ковныѫ правило ст҃ыѫ ап҃лъ, и пр. Конца выбора изъ правилъ нѣтъ (между л. 55 и 56 недостаетъ одного листа).

л. 56. Поученіе о постѣ и исповѣди безъ начала и конца; нач.:... кіше бж҃ественны҃ пооученіе҃, ꙗко да пріидетъ в разу҃ во истинну҃ вѣру... Между л. 56 и 57 нѣтъ 3-хъ листовъ.

л. 57. Сборникъ правилъ о епитиміяхъ духовнымъ и мирянамъ. Начала и двухъ листовъ между 60 и 61 лл. недостаетъ. Нач.:... в҃ нл҃и. Аще҃ вѣдаѧ ꙗсть по҃ в҃ лѣ҃. Аще кто не сохрани҃ комканіѧ и мы҃ его вкуси҃ или истретсѧ, по҃ м дніи...

л. 65. А се правило ст҃ыѫ ѿц҃ъ ѕ҃-го совора. Нач.: Ѿмещ҃е ку҃клы и скомрахи русаліѧ...

л. 65 об. Сказаніе и заповѣѫ ст҃ыѫ ап҃лъ, и҃ предаша ст҃ы҃ ѿц҃е҃. Нач.: Ст҃іи҃ ѿц҃ы ра҃сѣѧша по в'сеи вселеннѣи на прокоженіе сеи жизни... Вслѣдъ за этими словами помѣщенъ текстъ Отвѣтовъ константинопольскаго собора на вопросы сарайскаго епископа Ѳеогноста. Нач.: Сіе правило еп҃по҃ и сѵ҃нико҃ сіирѣ҃ попо҃. Сѣдящи҃ ст҃ы҃ ѿц҃е҃ патріа҃хо҃ во мѣсте свое҃ во ст҃ои софѣи... и пр. Порядокъ вопросовъ сходенъ съ изданіемъ Павлова (Рус. ист. библ., т. 6, с. 129—140); въ рукописи пропущенъ только вопросъ 30-й; въ концѣ всѣхъ вопросовъ прибавленъ слѣд.: К҃. Аще прилучитсѧ оуспеніе и҃ро҃ство ст҃ыѧ бц҃а в' сре҃ и҃ в пѧ҃, не ꙗсти мѧса; или петро҃ дн҃ь прилучи҃сѧ в тѣ дни, не ѧсти мѧса. Изложеніе вопросовъ и отвѣтовъ представляетъ нѣкоторыя отличія отъ изданія.

л. 69 об. Се есть вос'прошение куриково, и҃ вос'проси еп҃па новгоро҃ска҃ ниѳонта, і инѣѫ. Нач.: Вос'проси҃ влки҃, аще чл҃къ влюе҃, причастивсѧ... (см. Рус. ист. библ., т. 6, с. 22—51).

л. 83. Савинъ. Нач.: На҃ мр҃твеце҃ бывшу попу достои҃ то҃ ни служи҃... (см. Рус. истор. библ., т. 6, с. 51—57).

л. 86. Ѿц҃а ильи правило. Нач.: Воспроша҃, вл҃ко, ацо да лудачи причаꙗмали҃... (см. Рус. ист. библ., т. 6, с. 57 — 62).

Въ концѣ обычнаго текста Правила находится приписка съ упоминаніемъ объ изгойствѣ, отмѣченная Буслаевымъ въ одномъ сборникѣ XVII в. библ. Царскаго вслѣдъ за Вопросами Кирика (см. Архивъ истор.-юр. свѣд. о Рос., т. 2, ч. 2, VI, с. 42) и И. И. Срезневскимъ въ «Предсловьи покаянью» въ Паисьевскомъ сборникѣ (см. «Свѣд. и замѣтки», т. 2, с. 336 — 337): Аще кто челѧ продаѥ да елико дано есть, токо и опѧ взяти на нѥ... и пр.

л. 89. Правило ст҃ыхъ ѿцъ о цр҃квѣ. Нач.: и о цр҃кви с поценіѥ и бг҃обоѧзнаст҃во ходите, а не преобидите ея небреженіѥ. Сходно за немногими исключеніями въ порядкѣ статей съ Правиломъ св. отецъ о церковномъ устроеніи, находящемся въ Дубенскомъ сборникѣ (л. 92—100); есть выписки изъ вопросовъ Кирика.

л. 96 об. Правило ст҃ыхъ апл҃ъ и ст҃ыхъ ѿ. Нач.: Аще двоеженецъ каѥсѧ, за два лѣта да пріимѥ епитемію... Между л. 101 и 102 не достаетъ одного листа. Ср. въ Дубенскомъ сбор. лл. 100—110.

л. 106. никиискаго собора правило. Нач.: Аще скуденъ что оукрадѥ. См. Дубенскій сб., лл. 110 и 111.

л. 107 об. Заповѣ ст҃ыхъ апл҃ъ. Нач.: Аще кто простеи... См. Дубенскій сборникъ, лл. 111—112.

л. 108 об. Правило ст҃ыхъ апл҃ъ и ст҃ыхъ ѿцъ ѡ покаѧніи. Нач.: Иже ново покаетсѧ, кто не бывалъ дотолѣ в покаѧніи... Только начало статьи (въ рукописи вырвано девять листовъ: 8 листовъ 18-ой и одинъ 19-ой тетради). Ср. въ Дубенскомъ сб. л. 112.

л. 109. заповѣ по преданію ст҃ыи правѝ избранна о казнѣ по повелѣнію ст҃ыхъ ѿцъ и по оуставу ст҃ыхъ цр҃ей (на первой строкѣ страницы конецъ предыдущей вырванной статьи: ꙗвлеше. чтнѣйшы сꙋ сꙋщихъ по нихъ). Нач.: Наводѧй сопро<ти>вныхъ или предаѧ сопротивныи хр҃тїанъ главною казнью казненъ бꙋдѥ... Выписки изъ Закона градского, частью въ полномъ видѣ частью въ извлеченіяхъ; расположены въ такомъ порядкѣ (обозначенія по Кормчей 1653 г.): Закона градского грани 39 (гл.

2, 4, 3, 5—8, 16, 11, 12, 10, 13—15, 17, 19, 22, 25, 27, 40—70, 72, 73, 78, 79, 81, 80, 82—86 и не входящая въ Законъ судный статья, нач. «аще ли закономъ брака смѣсится с своимъ рабомъ...» между 43 и 44 главами), грани 40, 11 (гл. 11—16, 3—10), 7 (гл. 28), 4 (гл. 26), 5 (гл. 4), 4 (гл. 27), 26 (гл. 1—4), 27 (гл. 1—4, 5—9, 11, 13, 23, 25, 24, 26, 27, 28, 20, 30, 31, 33); въ послѣдней части (главы о послѹсѣх) послѣ гл. 4-й вставлены: 21 глава Закона суднаго, извлеченіе изъ 1-й гл. 14-го зачала Главизнъ ц. Леона; послѣ гл. 33-й нѣсколько извлеченій изъ 1 гл. 14-го зачала тѣхъ же главизнъ и глава 53-я Отъ свитка новыхъ заповѣдей ц. Юстиніана. Конца извлеченій недостаетъ.

л. 123. <Здѣ извѣстно раздѣленіе изложено к крацѣ ѡ брацех законных быкших возбраненых. Нач.: ро^ѡнъ ѿцъ, михаи брā, сестра анна. Въ^з^бранѣ брā сех, вторыи во степѣ имā дрѹ дрѹгу. См. у М. И. Горчакова «О тайнѣ супружества», 1880, с. 179—194.

л. 127. Отрывокъ изъ извлеченія Новыхъ заповѣдей царя Юстиніана. Нач.: ...поидѣ и та и мѹ^ж иже еа поиā...—отрывокъ гл. 1-й 11-й грани. См. у И. И. Срезневскаго въ «Обозрѣніи др. рус. списковъ Кормчей книги», ч. 2, с. 191.

л. 127. Избраніе ѿ закона бгмь данна їизрāтжно моисеѡмъ ѡ сѹдѣ и ѡ првдѣ. Нач.: Не пріимеши слѹха сѹетна не сядеши с непрѣными... (въ печ. Кормчей 1653 г., гл. 45-я). Въ рукописи статья въ сокращеніи: помѣщены только 1, 8, 9, 4, 5, 6, 35, 42, 43 грани и выписка 2-й; послѣ 9-й грани вставлены выдержки изъ извлеченія изъ Новыхъ заповѣдей ц. Юстиніана, грани 14-й, гл. 4-й (нач.: Не пакости же аще разрѣшается брā...) и изъ гл. 5-й той же грани (нач.: Ꙗко восхищаа или крыа чюжю рабѹ...). См. И. И. Срезневскаго «Обозрѣніе др. рус. списковъ Кормчей книги», ч. 2, с. 193.

л. 128 об. ѡ брацѣх не подобных вкрāцѣ (Рѣшенія патр. Алексія). Нач.: Прѣсидящѹ алексїю преосщінномѹ вселѣскомѹ патрїа^р^хѹ... Въ печ. Кормчей 1653 г. л. 563.

л. 129. ѡ превращенїи завѣ, рекши о дшевныхъ грамотахъ, аще кто напишеть при животѣ или по смрти. Нач.: Завѣтоу трои страсти стажаеть...

л. 131. Правило законоу ѡ црковныхъ людехъ и ѡ десятинахъ и о мирилѣхъ горскыхъ и о судѣхъ епископскихъ. Выдержки изъ Церковнаго устава кн. Владимира съ дополненіемъ введенія, какъ въ Кормчей 1493 г. (см. Правосл. собес. 1861, ч. 2, с. 434—442): текстъ сборника близко съ ней сходенъ. Нач.: Ѿ самоа истины слыша сты апл и сты ѡцъ преданїа и перва правовѣрна костантина и всѣхъ цра крстїанскихъ на всѣхъ соборѣхъ вселенскихъ исправленїа ѡ судѣхъ црковныхъ и десятинахъ и ѡ всеу сщнническоу чину, е оуставили и оутвердили судоу и зборною црковїю... и далѣе: В лѣхъ ѕуоѕ в црство костан'тина и василїа, при патрїарсѣ фотїи крстися са владимеръ и всю рсу..., такоу оуста положи, соблюдати нерасрушимо всему роду своему заповѣда... Собственно уставъ начинается киноварнымъ заглавіемъ а се лю соборныа црки, преданы митрополиту и епископомъ; подъ этимъ заглавіемъ помѣщено еще перечисленіе церковныхъ судовъ. Подъ загл. ѡ десятинахъ се кромѣ того, что касается передачи десятины церкви, помѣщено постановленіе о мѣрилахъ, спудахъ и пр. съ вставкой послѣ словъ о десятинахъ, начинающейся: ѡснованїа иного никтоу можеть положити паче лежащаго... горе наслѣдуеть и клатву (какъ въ Кормчей 1493 г.).

л. 133. Правило стхъ ѿцъ .рзе. собора ѡбидящихъ црки бжїа и сщнныа власти их. Нач.: Велика се нше града съ прстыми архїепископы... Текстъ довольно близко сходенъ съ текстомъ, напечатаннымъ въ Православномъ собесѣдн. 1861 (т. 3, стр. 451—460); см. тамъ же замѣтку объ этой статьѣ (стр. 451 и сл.).

л. 134. Церковный уставъ в. к. Владимира. Близко сходенъ съ текстомъ, напечатаннымъ въ Правосл. собесѣдникѣ 1861 (т. 2, стр. 426—429).

л. 134 об. Церковный уставъ в. к. Ярослава (обширной редакціи). Нач.: А се ꙗ кнзь великїи ꙗрославъ снъ володимеръ по

данїю ѿца своего... Почти сходенъ съ текстомъ Кормчей 1493 г., напечатаннымъ въ Православномъ собесѣдникѣ, 1861 (т. 3, стр. 93—108); заглавій среди текста, какъ и въ изданіи, въ рукописи нѣтъ, за исключеніемъ одного А сими вина^ми разлꙋчи^ти мꙋжа с женою (л. 138). Сводный текстъ см. у Голубинскаго, «Исторія рус. ц.», т. I, стр. 537—545.

л. 139. Пре^ме^словїе книгъ законны^х, ими^ми ги всако дѣло исправити всѣ^ми православны^ми цр҃мъ и кнѕе^ми и все^ми властеле^ми православнаго хр҃тїан'ства. Нач.: Г҃ꙋ и сп҃сꙋ нашемꙋ ї҃сꙋ х҃ꙋ рекшꙋ не сꙋди^ти на лица, но пра^вный сꙋ^х сꙋдити... Предисловіе къ книгамъ законнымъ (переводъ конца предисловія къ Эклогѣ); напечатано въ статьѣ А. С. Павлова «Книги законныя» (Сборникъ отдѣленія русск. яз. и словесн., т. 38, № 3, стр. 41—42).

л. 139 об. Слово ѡ сꙋ^ми^ахъ и ѡ властеле^х, емлющи^х мзꙋ и неправдꙋ сꙋдящи^х. Нач.: Слышите, сꙋдїа земли всей, сице гл҃тъ г҃ь... Очень сокращенная переработка Слова о властеляхъ (ср. въ Паисьевскомъ сборникѣ XIV в., лл. 124—126).

л. 140. Ота^ василїа ѡ сꙋдїѧ^х и ѡ властеле^х. Нач.: Великїй во цр҃ѣхъ ст҃ы^х и ко^стантин^ ре^ власти держащи^х... (см. Прав. собесѣдникъ, 1864, ч. 1, стр. 368—374).

л. 143 об. Закони ѡ земледѣ^це^х, дѣланїи ѿ оуставны^х кни^. Нач.: Достой^ земледѣ^цꙋ дѣлающꙋ свою нивꙋ быти пра^вꙋ и не восхища^ти бра^дꙋ бли^нѧ^ своє^... — Текстъ напечатанъ въ статьѣ А. С. Павлова «Книги законныя» (Сборникъ отд. русск. яз. и слов., т. 38, № 3, стр. 42—62), соотвѣтствуетъ греч. Νόμος γεωργικὸς ἐν τοῖς Ἰουστινιάνου βίβλοις. Вставка къ л. 146 об. вписана на отдѣльномъ листѣ, вклеенномъ вслѣдъ за 146 л.

л. 152 об. Ѻ҃тго ѿца нашего кирила алекса^дрийска^ вос'просы и ѿвѣти ѡ ст҃ѣи троици. Нач.: Воспро^. Колико ес'тво исповѣдаеши. Ѿвѣ^. Єдино сирѣ^ бж҃тво... На об. л. 153 киноварью выдѣлено заглавіе В'спроси о ст҃ѣи тр҃цы и ѡ вѣре и ѡ прочи^х многи^х.

л. 154. Писмо дати^ сѡнноїнокꙋ, когда поставѧ^ є^ дх҃вна^ ѿца. Образецъ ставленой грамоты духовнику (для священно-

инока); ср. Рус. ист. библ., т. 6, с. 913—914. Вслѣдъ за грамотою подрядъ съ нею приписано такожѐ сщенныи поклаю писмена имѣтъ ѿ архїиереи сътворяющи и и приводится неполный текстъ грамоты.

л. 155. Писмо дати сщнику, когда поставѧ є протопопа. См. Рус. ист. библ., т. 6, с. 914—915; предисловіе изложено въ той редакціи, которая помѣщена въ изданіи въ примѣчаніи къ тексту. Нач.: Єуѧльское слово и благодѧ дха ре: свѣтилнїи не по спудо полагаетсѧ...

л. 155 об. Посланїе германа патрїарха костантина грѧ соборно к рускому митрополиту (о непосвященіи въ духовный санъ рабовъ). См. Рус. ист. библ., т. 6, с. 79—84.

л. 157 об. Заповѣди иже во сты ѿца нашѐ іѡна златаустѧ ѡ законии церковнїи. Нач.: Єгда не вѣды кии судо божїи судми бываемы (ср. Опис. солов. рукоп., т. 2, стр. 14).

л. 162 об. Пооученїе стго григорїа богослова патрїарха градa. Нач.: Ѡ попове, бга вышнѧ слуги, внимайте себѣ и стаду вашему. Это и слѣдующія слова (до л. 172 об.) въ томъ же порядкѣ вошли въ Кормчую 1493 г. (см. Описаніе солов. рукоп., т. 2, стр. 2—3) и въ Дубенскій сборникъ XVI в. (лл. 70 — 81).

л. 164. Отѧ григорїа о пооученїи попомъ. Нач : Слышите, їерѣи, что о нѧ гѧть гь бгъ... (Дуб. сб., л. 72).

л. 164 об. ꙗко іоанъ златоустъ гѧть (частное заглавіе). Нач.: Аще кто имы ремество лишитсѧ є... Соединено съ предыдущимъ поученіемъ (Дуб. сб., лл. 72—74).

л. 166. Пооученїе стаго ѿца аѳонасїѧ. Нач.: Ѡ пастыри, что мы твори, и всегда мзы воспрїемлѐ... (ср. Дуб. сб., лл. 74—75).

л. 167. златоустъ гѧть. Нач.: Аще бо купе на всѧ дньраучитаѐ... Соединено съ предыдущимъ поученіемъ (Дуб. сборникъ, л. 75).

л. 167 об. того іѡанна златоустѧ. Нач.: Ѡ прозвитере, помысли, который сѧ прїалъ еси... (ср. Дуб. сб., лл. 75—76).

л. 168 об. Пооученіе ивана злаустаго. Нач.: Помыслиі добрѣ, брате, что плоx пришбрѣтаеі... (ср. въ Дуб. сб., лл. 76—77).

л. 169 об. Оітаго василіа великаго. Нач.: По волѣ всеі доженъ еі не имѣі гнѣва... (ср. въ Дуб. сборникѣ, лл. 77—80).

л. 171 об. Оітаі ивана злаустаі ѡ службѣ. Нач.: Паки ты, прозвитере хва стада... (ср. въ Дубенскомъ сб., лл. 80—81).

л. 172 об. Правило сітыx ѿцъ о црковноі приношеніи (поученіе священникамъ о томъ, отъ кого нельзя принимать приношенія въ церковь). Нач.: И се бꙋдвѣдомо епископомъ и попоі, чае пріимати црковное приношеніе и ѿ коиx не пріимати... Въ Рус. ист. библіотекѣ (т. 6, с. 924) напечатано поученіе, касающееся того же вопроса, съ настоящимъ сходное только начальными словами; ср. тамъ же, с. 107, и въ Актахъ историческихъ, т. 1, № 109; сходное слово находится въ Дубенскомъ сборникѣ XVI вѣка (л. 48 об.).

л. 174 об. о пѣніи. Нач.: Ѡ сіинницы, разумѣите чтѣ сана, еже пріали есте, никогда обленитеі ѡ порꙋченноі ваі правилѣ, яко дѣлателѣ мсы бꙋдеі лише, аще не оуправиі рѣнаі емꙋ... Поученіе священникамъ о совершеніи церковныхъ пѣснопѣній (см. въ Дубенскомъ сб., лл. 91—92).

л. 176 об. Преслові покаанію, правило сітыx ѿцъ ѿ соборо всеа вселѣнныіа. Нач.: Поxобно еі бы іерѣю смысленꙋ и хитрꙋ книгами прозвитерꙋ и ꙋмнꙋ... Поученіе къ іереямъ о покаяніи напечатано въ Свѣд. и замѣткахъ (т. 2, стр. 327—339) по Дубенскому и Паисьевскому сборникамъ; редакція рукописи за немногими исключеніями близка къ тексту Дубенскаго сборника; въ рукописи нѣтъ упоминаній объ изгойствѣ. Другія изданія того же памятника см. въ Рус. ист. библ., т. 6, с. 835 — 846, и въ Прав. собесѣдникѣ, 1860 (ч. 1, стр. 350—358).

л. 181. слово іоана злаустаі ѿ еуліа иже ѿ маѳеа. Нач.: Блажени слышаще слово бжіе и творяще е, а еже слышаще, а не творяще...

л. 182. слово сітыx аплъ и сітыx ѿцъ ѡ крстѣ. Нач.: Ѡбра

крѣтный на земли пишꙋщій некій несмысленый не повелѣваеі вѣрныі... Ср. въ Дубенскомъ сб., лл. 126—127.

л. 183. Правило вселеньскаго собора. Нач.: Всего влюхи с великій прилежаніеі, да ни которыи чл҃къ не оумреі бе причастіа... Ср. въ Дубенскомъ сб., лл. 83—84.

л. 184. . . . . гі сѣтованіе и оумиленіе покаеі мнихꙋ всегда глати; ѡ окаянне, вѣ твои скончеваеіся и прѣти страшніи готовàся, ѡ горе тебѣ. Только конецъ статьи, такъ какъ вырванъ одинъ листъ.

л. 184. Двѣ краткія выписки изъ патерика 1) Сѣтго варсоноѳиа. Рѣ некто ѿ старе, ꙗко не толико веселится бг҃ъ... 2) ѿ патерика. Рѣ старе: горе юномꙋ...

л. 184. Выписки изъ пренія азимита съ панагіотомъ. Вопросы и отвѣты о тайнахъ міра. Нач.: Философо рѣ: рци ми елико хощеши...

л. 185. Въпро ѿ ст҃а еѵ҃лїа. Нач.: Рече гь при҃чю сию: подобно є҃ цр҃тво небное сокровищꙋ сокровену. Краткія выписки изъ евангелія и другихъ книгъ св. писанія, по большей части названныя вопросами съ толкованіями.

л. 188 об. Истоꙗкованіе сѣтго изоѡбраженїꙗ правовѣрныа истин'ныа вѣры хр҃тиан'скиа, ꙗко сѣтыи ѕ҃-и со<во>р оутве<рди>вше сиа на предаша, глю бо сице: ~ Нач.: Вѣрꙋю во единаго бг҃а ѿца вседрьжителя, не ꙗко мнози мнѧхꙋ...

л. 190 об. Толкованіе молитвы Господней. Нач.: Ѻч҃е нашъ, и еси на нбсѣх. То. ѿца нарицаеши бг҃а, доврѣ гл҃ши...

л. 192 об. Пѣ херꙋвимскаа. Толкованіе херувимской пѣсни. Нач. толкованія: Сію слꙋбꙋ повѣдаю таинꙋю бж҃іа смотренїа...

л. 193 об. гена ꙗ архїеп҃па костантина гра слово ѡ вѣре. главъ р҃. Недостаетъ 44—57 главъ. См. въ Маломъ катехизисѣ 1649 г., въ Букварѣ Ѳ. Поликарпова 1701 г.; въ русскомъ пер. въ Прибавленіяхъ къ твор. св. отцевъ за 1845 г., ч. 3, стр. 1—16.

л. 201. Слово ст҃а мазима о цѣнѣ л҃ сре [на полѣ приписано: сказаніе ст҃а никона] на колице іюда х҃а преда.

л. 201 об. Сїа мѣра взята ѿ златаго кр҃та во цр҃грае.

л. 201 об. Тоꙗкованіе ста҃ григоріа папы рим҃ска҃. еѵ҃ліе ѿ маѳа. за҃ п҃. и҃ изыде кꙋпно заꙋ҃ра наати дѣлателѧ в винограꙗ свой... Нач.: Заутра оубо начатокъ сего свѣта ѿ адама до ноѧ...

л. 202. Кто сію .ѕ҃. раѳмышленіи на всѧ҃ дн҃ь дѣлаѧ храни҃, не побѣди҃ бываѥ҃ ѿ вра҃, но побѣдитѣ врагꙋ бываѥ҃, см҃ртію дш҃евною не оумретъ, но живъ бꙋдетъ во вѣки. Перечисленіе шести мыслей, которыя должно всегда памятовать. Нач.: Первое памѧ҃ бж҃іа на всѧ҃ дн҃ь и на всѧ҃ ча҃...

л. 202. Сеꙗмь грѣхо҃ см҃ртныꙗ. а҃ гордо҃, в҃ ѡбьꙗденіе... и далѣе: а҃ нача҃ раѳумꙋ, е҃ разꙋмѣꙗ свое невѣжество...

л. 202 об. сіцѣ правилꙋ начало на единѣ в келіи. ста҃ оубо со смиреніеꙗ и сокрꙋшеніеꙗ срꙗца, и первое оубо гла҃ꙗ. Нач.: Бж҃е, ма҃ти бꙋꙗ мнѣ грѣшномꙋ... (заглавіе приписано внизу страницы).

л. 206 об. Правило ѡ ꙗстии. Нач.: Боѳдръжаніеꙗ сіи оуставиша ст҃іи ѿци...

л. 209 об. Впрошеніе кириково нифонта еп҃па но҃городцкаго. Только небольшой отрывокъ—вопросъ, въ изданіи А. С. Павлова названный 9-ымъ (Рус. ист. библ., т. 6, с. 26) и часть 1-го вопроса, въ иномъ изложеніи: А коли на дш҃и не оустоиꙗ чл҃кꙋ ѿ питиѧ и ѿ естества...

л. 210. О книгахъ истинныхъ и ложныхъ. Безъ начала; нач.: тѣло свое храни҃ мр҃тво и дѣтаѥ҃ ѡрлоꙗ и ꙗстребоꙗ... См. Калайдовичъ «Іоаннъ экзархъ болгарскій» (М. 1824, стр. 211).

л. 211. Главы соборныѥ. Перечень сорока главъ Стоглава ц. Ивана Грознаго. Съ л. 212-го идетъ текстъ: главы 1, 2 (неполная), 3 (конецъ), 6 (неполн.), 17, 18, 19, 20, 21, 22, 23, 24, 25 (неполн.), 28 (конецъ) и 29 (неполн.).

л. 222. Отрывокъ грамоты о распредѣленіи духовенства и церковниковъ въ Москвѣ и посадахъ. Нач.: ..... а на болшеꙗ посаꙗ и за ѧоузою цр҃квей .рз҃. а попо҃ .ри҃. а діаконо҃ .о҃. ...а в староꙗ городе цр҃квеи .мв҃.... а в новоꙗ гороꙗ цр҃квеи .лз҃....

л. 222. Словарикъ греческо-русскій. ѿ греческа҃ ꙗзыка с рꙋкиꙗ. Нач.: сіе греческіи деспота, а рꙋскіи влꙗка. Грѣ҃ исполаити,

ру мно лѣта...—Объяснено 34 слова и выраженія. См. въ приложеніи.

л. 222 об. матва їсва, истокована ѿ апла павла. Нач.: сицѣ хощю, ре павелъ, па словеѣ гати оумо свои нежели тму языко... См. въ приложеніи.

л. 222 об. Прпбна ѿца нше ивана дамаскина ѡ пицѣ и на великъ дни. Нач.: Небу и земли ко всему подобно пицѣ...

л. 223. ѡ дѣва чино на небесе. Нач.: а пртли. а. патріархи. б. херувими. б. митрополиты... См. въ приложеніи.

л. 223 об. Оказание ѡ цркви стыа софїа, что именуется премрость божїа. Нач.: цркві божїа стаа софїа прчтаа два. ца... Текстъ рукописи соотвѣтствуетъ тексту, изданному Буслаевымъ и Герцомъ въ «Лѣтописяхъ» Тихонравова въ «Сказаніи о созданіи великіа Божіа церкви святыа Софѣа», подъ заглавіемъ: стихъ стыа софѣа премрости божїа (т. 2, отд. 2, стр. 28—29). Отличія незначительны; слово раздѣлено не на стихи и толкованія, какъ въ изданіи, а на вопросы и толкованія; вм. словъ изданія софѣа премрость божиа толкованїе и пр. въ рукописи: доселѣ пишеца на поножїе у стыа софїа, се ѡ дѣвъ стѣ и далѣе сходно; послѣ сл. ту и слуга мои будеѣ прибавлено и вѣрні да утвердитеѣ, невѣрнїи да приступаите и зловѣрнїи да ѡбращаитеѣ, а затѣмъ начало тропаря единороный снъ и дру тро святой Софіи.

Рукопись пріобрѣтена въ Архангельскѣ. По новой описи: 45. 10. 4.

3. *Свитокъ 1614 года.* Длина свитка 11 аршинъ 13 вершковъ, на 24 полосахъ; письмо на обѣихъ сторонахъ; начало оборвано. Лицевая сторона занята рукописью 1614 года, заключающей въ себѣ дѣло по жалобѣ крестьянина Вологодскаго уѣзда Спасскаго Бруснишнаго села дер. Коровайцова Тимошки Іевлева «на свѣдомыхъ воровъ на разбойниковъ на Григорьева крестьянина Домнина деревни Пятина на Онтипку Тимофеева, да Спасскаго села Бруснишнаго на Онтонка деревни Жилина, да на Ѳедорка Песца деревни Котельникова, да на Левонтьевыхъ людей

Шарыгиныхъ сельца Дурасова на Ивашка Глухова да его жену на подводчицу на Матрену Козмину дочь да на Колому Одинцова да на его шурина на Ивашка Терешина, да на Вологодскаго стрѣльца деревни Марицына на Сидорка Добрынина, да сельца Нагорья на Самылка да на Ивашка на Олексіевыхъ дитеи Жорловыхъ» о грабежѣ: «матерь Тимошкину и братью его Илейку да Купрю и жены ихъ перевязавъ мучили», «Тимошкину братью Илейку да Купрю огнемъ жгли», «а живота его разбоемъ и саженья и кузни и платья и всякіе житейскіе порядки на сто на шесть рублевъ на семь алтынъ на четыре деньги взяли» «и послѣ того розбоя инымъ приходомъ и убивствомъ хвалилися». Въ свитокъ входятъ: память губнымъ старостамъ и цѣловальникамъ, обыскныя рѣчи, опросъ, приговоръ о пыткѣ, поручная запись. На оборотной сторонѣ свитка подписи послуховъ и порущиковъ. Всѣ свободныя мѣста оборотной стороны во второй половинѣ XVII в. заполнены выписками изъ Славянской грамматики Мелетія Смотрицкаго (Москва, 1648) и изъ Евангелія учительнаго. Выписки изъ грамматики Смотрицкаго очень перебиты; переписчикъ, переписавъ одну страницу, нерѣдко переходилъ на другую не смежную съ первой, нисколько не руководясь смысломъ; листы и ихъ обороты идутъ въ такомъ порядкѣ: 19, 19 об., 20, 20 об., 21 (до средины), 40 (съ загл. прочее же к симъ и пр.), 40 об., 41, 45 об., 42, 46 об., 43, 43 об., 44, 41 об. (отрывокъ), 289, 347, 347 об. При выпискахъ изъ Евангелія учительнаго отмѣчены листы изданія.

Рукопись пріобрѣтена въ дер. Севригинѣ Кадниковскаго уѣзда. По новой описи: 45. 7. 10.

4. *Помянникъ—навертень XVII в.* На кускѣ пергамена, длиною въ $10^1/_2$, шириною въ $2^1/_2$ вершка наверху и $1^1/_2$ внизу; навивается на деревянный стержень, къ которому прикрѣпленъ широкимъ концемъ; отъ двухъ долбленыхъ челночковъ, служившихъ оболочкою свитку, сохранился только одинъ. Нач.: Помяни ги дша оусопшиѫ рабъ своиѫ и рабыня преже почившихъ вѣка сего

ѿ Адама и до сего дни... На оборотѣ свитка позднѣйшія поминальныя приписки. Внизу столбца рисованное черниломъ изображеніе печати съ трудно читаемыми остатками надписи: сие поминание лопотова манастыря... илеа... Подобный свитокъ съ приложеніемъ снимка описанъ И. И. Срезневскимъ въ статьѣ «Навертень XVII-го столѣтія» (Изв. Археол. общ., т. 4, с. 393—395).

Пріобрѣтенъ въ Кадниковскомъ уѣздѣ. По новой описи: 56. 4. 2.

5. *Помянникъ—навертень XVII в.* На кускѣ пергамена ($10^1/_2 \times 3^1/_2$ верш.) со стержнемъ и остатками челночка; навертень вполнѣ подобенъ предыдущему по виду, но хуже сохранился; имена въ серединѣ свитка совершенно стерлись. Нач.: Помани ги дша оусопшиx рабъ своиx и рабыня преx почившиx вѣка сего.

Пріобрѣтенъ въ Кадниковскомъ уѣздѣ. По новой описи: 56. 4. 3.

6. *Житіе и чудеса свв. праведныхъ Прокопія и Іоанна, устюжскихъ чудотворцевъ.* Рукопись исхода XVII в. Въ четвертку, на 250 листахъ, на бумагѣ (филиграни: шутъ съ семью бубенцами и гербъ города Амстердама). По листамъ запись о принадлежности рукописи крестьянину А. А. Автономову (куплена въ 1870 г.). На оборотной сторонѣ переплета отмѣтка: «Эту книгу дарю въ библіотеку Академіи наукъ. Крестьянинъ Арсеній Алексѣевъ Автономовъ. 1901 года мая 31-го дня. В-кій Устюгъ». Старая вкладная (по листамъ) частью вырѣзана, частью стерта. Рукопись была представлена владѣльцемъ въ цензуру съ просьбой о напечатаніи, но не удостоилась одобренія, какъ видно изъ приложеннаго къ рукописи отношенія московскаго духовно-цензурнаго комитета отъ 15 сент. 1894 г.: «поелику... въ рукописи (какъ значится въ бумагѣ) находится описаніе многихъ чудотвореній, о которыхъ ничего не говорится не только въ Четіяхъ минеяхъ св. Димитрія Ростовскаго, но и въ сочиненіи преосвящ. Филарета, то по смыслу указа св. Синода отъ 31 авг. 1850 г. за № 9274 означенная рукопись должна быть

представлена на благоусмотрѣніе св. Синода; но такъ какъ достовѣрность многихъ, описанныхъ въ рукописи чудесъ, ничѣмъ не доказывается и не подтверждается..., то московскій цензурный комитетъ не считаетъ возможнымъ рукопись представить въ св. Синодъ, тѣмъ болѣе, что вся рукопись отъ начала до конца изложена рѣчью весьма неправильною». Первая часть рукописи съ житіемъ и чудесами св. Прокопія за годъ до этого отвѣта была напечатана Импер. обществомъ любителей древней письменности по списку Московскаго публичнаго музея съ варіантами изъ списка Устюжскаго Прокопіевскаго собора («Житіе преподобнаго Прокопія Устюжскаго». С.-Пб. 1893, № CIII). Представляю перечень статей новой академической рукописи.

л. 1. Мца июля въ ѝ дн҃ь житие и жизнь ст҃аго пр҃внаго и бл҃женнаго прокопія, їже хр҃та ради юродиваго, оустюжскаго чюдотворца, бл҃гви, оче. Введеніе.

л. 9. О зачалѣ житія ст҃аго и пр҃внаго прокопія.

л. 19 об. О приходѣ на оустюгъ великїй бл҃женнаго прокопія.

л. 23. Ѡ явленїи бж҃їа бл҃годати бл҃женномꙋ прокопїю и ѡ проповѣди его гнѣва бж҃їа на градъ оустюгъ и живоущая в немъ люди.

л. 49 об. О велицѣмъ зимнѣмъ мразѣ и ѡ терпѣнїи ст҃аго и бл҃женнаго прокопїа.

л. 62 об. О второмъ пророчествѣ бл҃женнаго прокопїа и ѡ матери марїи великаго оца стефана, еп҃копа пермьскаго.

л. 66. О преставленїи і ѡ погребенїи ст҃аго і пр҃внаго прокопїа.

л. 73. О поставленїи часовни на мощьми бл҃женнаго прокопїа и ѡ написанїи ѡбраза его.

л. 77. О созданїи первыя новыя цр҃кви на тѣломъ ст҃аго и пр҃внаго прокопїа на мѣстѣ идѣже положено бы тѣло ѥго.

л. 79 об. Чюдо первое оу гроба ст҃аго и бл҃женнаго прокопїа ѡ нѣкоемъ человѣцѣ исцелѣвшемъ ѿ огненныя болѣзни.

л. 81. Чюдо второе бл҃женнаго прокопїа ѡ нѣкоемъ болѧринѣ владимирѣ раз'слабленнѣ.

л. 87 об. Чюдо третїе ст҃аго и блаженнаго прокопїа ѡ ра^з^слабленнѣ чл҃цѣ пантелеймоне.

л. 93. Чюдо д҃е бл҃женнаго прокопїа ѡ бѣснованнѣмъ человѣцѣ иродїонѣ.

л. 94. Чюдо пѧтое ст҃аго и блаженнаго прокопїа ѡ оумершемъ человѣцѣ и положеномъ бывшимъ близъ гроба его.

л. 97 об. Чюдо шестое ст҃аго и праведнаго прокопїа ѡ слѣпо чл҃цѣ.

л. 98 об. Чюдо седмое ст҃аго і пр҃внаго прокопїа ѡ раз'слабленнѣ и бѣснꙋющемсѧ человѣцѣ.

л. 99 об. Чюдо ѡсмое ст҃аго и праведнаго прокопїа ѡ плѣне<ннѣи> женѣ соломонїи и какѡ избавлена бысть мл҃твами е^гѡ^.

л. 104 об. Чюдо бл҃женнаго прокопїа ѡ иереи доментїане болѧщїе.

л. 108 об. Чюдо десѧтое бл҃женнаго прокопїа ѡ ра^з^слабленнѣ і бѣснꙋющемсѧ человѣцѣ.

л. 110 об. Чюдо а҃і ст҃аго и бл҃же^н^наго прокопїа ѡ слѣпомъ человѣце, именемъ алексїе.

л. 112. Чюдо в҃і бл҃женнаго прокопїа ѡ человѣцѣ, единымъ ѡкомъ не видѣвшимъ.

л. 113. Чюдо г҃і бл҃женнаго прокопїа ѡ слѣпомъ человѣцѣ.

л. 114. Чюдо д҃і бл҃женнаго прокопїа ѡ иномъ слѣпо^м^ чл҃цѣ.

л. 115. Чюдо е҃і бл҃женнаго прокопїа ѡ иномъ слѣпомъ чл҃цѣ.

л. 117. Чюдо ѕ҃і бл҃женнаго прокопїа ѡ бѣснованнѣмъ человѣцѣ, імене ефреме.

л. 118. Чюдо з҃і бл҃женнаго прокопїа ѡ бѣснованнѣмъ человѣцѣ, именемъ игнатїи.

л. 118 об. Чюдо и҃і бл҃женнаго прокопїа ѡ бѣснованнѣмъ человѣцѣ.

л. 120. Чюдо ѳ҃і ст҃аго і бл҃женнаго прокопїа, сотворшеесѧ

оу соли вычегоцкїа ѿ иконы подобїа его ѡ человѣцѣ именемъ иѡаннѣ раз'слабленнѣм' всѣмъ тѣломъ.

л. 127 об. Похвала на память ст҃аго пр҃внаго и бл҃женнаго прокопїа, иже хр҃та ради юродиваго, оустюжскаго чюдотворца.

л. 137. Ѡ ꙗвленїи мѣста цр҃ковнаго, гдѣ быти цр҃кви ст҃аго и бл҃женнаго прокопїа, оустьюж'скаго чюдотворца, і ѡ написанїи иконы всемилостиваго сп҃са і его оугодниковъ прокопїа и варлаама оу соли вычегоцскїа въ монастырѣ пречт҃ыа бц҃ы чт҃наго и славнаго ея ѡдигитрїа и ст҃ыхъ ст҃рстотерпецъ бориса и глѣба.

л. 142. Чюдо в҃ е преславно ѿ иконы ст҃аго и пр҃внаго прокопїа.

л. 144. Чюдо ино ѿ иконы ст҃аго і праведнаго прокопїа о болящем҃.

л. 150 об. Чюдо ѿ иконы пр҃внаго прокопїа и пр҃пвнаго варлаама ѡ болярине григорїи і ѡ женѣ его марїи и ѡ двою чадехъ его.

л. 156 об. Чюдо ѿ иконы ст҃аго і пр҃внаго прокопїа ѡ болящемъ человѣцѣ, именемъ афанасїи.

л. 161. Чюдо ѿ иконы ст҃аго і пр҃внаго прокопїа ѡ болящемъ человѣце, имене҃ ꙗкове.

л. 163 об. Чюдо ѿ иконы ст҃аго і пр҃внаго прокопїа і пр҃пвнаго варлаама ѡ нѣкоей женѣ ра'слабленнѣй, имене҃ наталїе.

л. 168 об. Чюдо ѿ иконы ст҃аго и праведнаго прокопїа и преподобнаго варлаама ѡ нѣкоей женѣ кор'четою ѡдер'жимѣй.

л. 171 об. Чюдо ино ѿ иконы ст҃аго и пр҃внаго прокопїа и преподобнаго варлаама ѡ бѣснованнѣй женѣ оульаніе.

л. 175. Похвала общая пр҃пвномꙋ варлаамꙋ хоутынскомꙋ нов'гороцскомꙋ і бл҃женномꙋ прокопїю оустьюжскомꙋ, новымъ чюдотворцемъ. О сотворшихся предивныхъ и преславныхъ чюдесѣхъ оу соли вычегоцскїа ѿ чюдотворныа ихъ иконы в' монастырѣ пр҃тыа бц҃ы честнаго и славнаго ея ѡдигитрїа и ст҃ыхъ ст҃рстотерпецъ бориса и глѣба і ст҃ыа великомч҃нцы екатерины. и тꙋ поставиша цр҃ковь во имя его.

л. 191. Мца маіа въ кѳ дне житие и жизнь стаго и првнаго и блженнаго иωанна иже хрта ради юродиваго оустюжьскаго новаго чюдотворца. Нач.: Жизнь вгооугодна...

л. 199 об. О рожденіи стаго і блженнаго іωанна.

л. 203 об. О преселеніи родителей свѧтаго и блженнаго іωанна.

л. 205 об. О приходѣ на оустюгъ великіи стаго и блженнаго іωаⁿна.

л. 207. О подвизѣ стаго і блженнаго іωанна.

л. 209 об. О извѣщеніи стаго и првнаго іωанна.

л. 213 об. Чюдо стаго і блженнаго іωанна ѡ кнгінѣ маріи.

л. 215. О преставленіи и ѡ погребеніи стаго і првнаго иωанна. На л. 218-мъ заключеніе составителя житія; нач.: Блженный сей иωаннъ изволи на земли потрѹдитися гда ради...

л. 220. Мо (на полѣ). Нач: Блко чѧколюче, црю нбный... и далѣе: Дарѹй намъ првнаго сего... іωанна славити и на помоць призывати... Затѣмъ обращеніе составителя къ бл. Іоанну; нач.: Ѡ предивный в' чюдесѣхъ стый и првный іωанне, не прогнѣвайся на ны грѣшныя и недостойныя рабы твоя, еже дерзнѹхъ житіе твое стое и непорочное и многая чюдеса писанію предати на памѧть въ преда идоущимъ родомъ...

л. 222. О поставленіи первыя цркви на тѣломъ блженнаго іωаⁿна.

л. 223 об. Чюдо первое оу гроба стаго і првнаго іωанна ѡ женѣ.

л. 224. Чюдо стаго і првнаго іωаⁿна ѡ женѣ раз'слабленнѣй.

л. 226 об. Чюдо стаго і првнаго іωанна ѡ бѣснованнѣй женѣ, именемъ екатеринѣ (сверху надписано ѳѳросиніи).

л. 235 об. Мца маія въ кѳ дне слово похвально на памѧть стагѡ и блженнаго и праведнаго іωанна, иже хрта ради юродиваго, оустюжьскаго чюдотворца.

Сравнительно съ спискомъ, напечатаннымъ обществомъ любителей древней письменности, часть нашей рукописи, касаю-

щаяся св. Прокопія, представляетъ нѣкоторыя отличія. Начало рукописи до изложенія чуда восемнадцатаго почти совершенно сходно съ напечатаннымъ текстомъ, за исключеніемъ статьи румянцевскаго списка о собраніи ратныхъ людей съ Великаго Устюга: въ нашемъ спискѣ эта статья не имѣетъ заглавія и сливается съ предыдущей статьей; напротивъ, выдѣлена особымъ заглавіемъ, какъ въ устюжскомъ спискѣ, статья «О созданіи первыя новыя церкви», въ румянцевскомъ спискѣ изложенная иначе и не имѣющая особаго заглавія. Описаніе чуда девятнадцатаго и всѣхъ слѣдующихъ до чуда двадцать восьмого включительно, имѣющіяся въ спискахъ изданныхъ, въ нашемъ спискѣ опущены. «Похвала» въ печатномъ текстѣ представлена въ двухъ статьяхъ; «Ина похвала» (с. 228 — 238), слѣдующее за ней «Слово похвальное» С. Шаховского (с. 239 — 250) и статья «О написаніи житія» (с. 250 — 254) въ нашемъ спискѣ отсутствуютъ. Слѣдующая за симъ въ напечатанномъ текстѣ статья «О указаніи св. и пр. Прокопія» (с. 255 — 258) соотвѣтствуетъ статьѣ нашей рукописи, лл. 137 — 141. Статья «Чудо бл. Прокопія, сотворшееся у Соли Вычегоцкія», занимающая въ изданіи с. 258 — 265, соотвѣтствуетъ описанію чуда девятнадцатаго нашего списка. Статья «Чудо преславно отъ иконы св. и пр. Прокопія» (въ изд. с. 265 — 268) соотвѣтствуетъ статьѣ рукописи, находящейся на лл. 142 — 144. Дальнѣйшее изложеніе до статьи «Похвала общая» въ обѣихъ редакціяхъ сходно. Послѣдняя статья печатнаго текста «Чудо отъ иконы пр. Богородицы честнаго и славнаго ея Одигитрія» въ рукописи нашей не имѣется. Въ мѣстахъ, гдѣ чтеніе устюжскаго списка отклоняется отъ списка московскаго публичнаго музея, нашъ списокъ чаще сходенъ съ устюжскимъ; таковы редакціонныя отступленія устюжскаго списка въ статьяхъ «О собраніи ратныхъ людей», «О созданіи первыя новыя церкви» (какъ отмѣчено выше), «О преставленіи св. Прокопія»; описаніе чуда девятнадцатаго нашего списка, общая похвала ближе къ списку московскому; нѣкоторыя статьи сходны частью съ устюжскимъ спискомъ, частью съ московскимъ

(напр. «Чудо ино» на лл. 144—150).—О житіи св. Іоанна см. у Ключевскаго «Древне-рус. житія святыхъ», с. 278.

Рукопись принесена въ даръ А. А. Автономовымъ. По новой описи: 45. 10. 2.

7. *Синодикъ третьей четверти XVII вѣка.* Въ четвертку, на 68 листахъ, на бумагѣ (филигрань: шутъ съ шестью бубенцами). Время написанія опредѣляется упоминаніемъ въ числѣ усопшихъ патріарха Іосифа († 1652); имя слѣдующаго за нимъ патріарха (послѣ сверженія Никона) Іосафа († 1672) вписано другимъ почеркомъ; такимъ образомъ рукопись писана между 1652 и 1672 годами. Вкладныхъ и отмѣтокъ владѣльцевъ въ рукописи нѣтъ. Письмо полууставное; заглавія и начальныя буквы киноварныя, иногда разцвѣченныя; въ заглавіяхъ отдѣловъ вязь; нѣсколько заставокъ — малиновыя съ чернымъ и зеленымъ — окружаютъ своимъ рисункомъ весь текстъ страницъ, на которыхъ онѣ помѣщены. Правописаніе русское. Переплетъ досчатый, крытый тисненой кожей.

л. 1 (подъ заставкой). по извѣщению ст҃аго дх҃а проназнаменїе синодика. Такъ называемое предисловіе историческое (см. Е. В. Пѣтуховъ «Очерки изъ литературной исторіи синодика», 1895, с. 337—348). Между листами 4-мъ и 5-мъ пропускъ въ два листа. Сравнительно съ текстомъ, изданнымъ Пѣтуховымъ, недостаетъ конца; послѣднія слова а нѣсть имъ исправленїа и поученїа.

л. 23 об. Сказанїе имоуци свидѣтельство ѿ бж҃ественыхъ писанїи ѡ сп҃сительны҃ и дш҃еполезны книгахъ синодицѣ и о повседневномъ поминанїи, какѡ подобаетъ намъ ѡ си҃ попеченїе имѣти и какова польза бываетъ ѿ сего живы҃ же и мертвымъ дш҃амъ. Нач.: Всякѡ оубо писанїе бг҃одх҃новеннѡ и полезнѡ есть... Предисловіе теоретическое (сравнительно съ напечатаннымъ Пѣтуховымъ редакція иная). Въ него входятъ:

л. 29 об. Повѣсть о св. Макаріи Александрійскомъ и его

встрѣчѣ въ пустынѣ съ двумя ангелами (см. у Пѣтухова, с. 171—172 и 360—362); нач.: Подобно же томоу и во отечницѣ глетсѧ, ꙗкѡ ходѧщꙋ оцꙋ макарїю по пꙋстыни...

л. 33 об. Єже подобаетъ по всѧ дни памѧть творити оусѡпшим'; нач.: Сегѡ ради ꙗкѡ да, воспоминающе оусѡпшихъ, и свою смерть воспоминаемъ...

л. 36. Оказанїе ѡ оусѡпшихъ, ꙗкѡ полезнѡ есть поминанїе и мѧтвы творити за оумершаѧ. Нач.: Трое бѧго полꙋчитъ тои чѧкъ, иже поминаетъ преждеѿшедшаѧ дшѧ к' бгꙋ...

л. 37 об. Ѿ старчества; нач.: Нѣкїи оубѡ ѿ бгоносныхъ ѡцъ ꙋчника имѣѧ в' небреженїи живꙋща... (у Е. В. Пѣтухова отмѣчено на с. 138).

л. 38 об. О житїи стагѡ паисеѧ; нач.: Подобно же томоу в' житїи писано прпбнагѡ оца нашегѡ паисеѧ... (у Е. В. Пѣтухова отмѣчено на с. 140—141).

л. 40 об. Ѿ житїѧ первомчницы ѳеклы; нач.: Єгда оубѡ прїиде стаѧ первомчница ѳекла во градъ антїохїискїй со стымъ апостоломъ павломъ... (у Пѣтухова отмѣчено на с. 150—151).

л. 42 об. Стагѡ іоанна дамаскина; нач.: Прїидемъ же ѿ сихъ паки на дроугаѧ тоже сильна и единоѡбразна; гли же паланидеевꙋ еже к лаоусꙋ повѣстнꙋю книгꙋ... и далѣе излагается повѣсть о томъ, какъ св. Макарій вопрошалъ сухую лбину объ усопшихъ (не то, что отмѣчено у Е. В. Пѣтухова на с. 175, гдѣ черепъ принадлежитъ еллинскому жрецу); подъ тѣмъ же заглавіемъ въ связи съ предыдущимъ слѣдуетъ разсказъ о св. Григоріи Бесѣдовникѣ, какъ онъ спасъ отъ мукъ царя Трояна (см. у Пѣтухова, с. 150).

л. 44. Стагѡ іоанна мѧтивагѡ; нач.: Повѣда великїи іоаннъ слоужбы оумершихъ без' лѣности и без' сомнѣнїа сотворити; разсказъ о заупокойныхъ молитвахъ за нѣкоего, считавшагося умершимъ, въ дѣйствительности заключеннаго въ Забытной темницѣ въ Персидѣ и о явленіяхъ ему во время молитвъ бѣлоносца, который снималъ съ него оковы (у Е. В. Пѣтухова, с. 149).

л. 45 об. Заключеніе предисловія (являющееся въ нѣкоторыхъ спискахъ самостоятельнымъ предисловіемъ [1]): Сїа книги спсительныа и дшеполезны соуть, в нихъ же написашася хотащїи душамъ своимъ спсенїа и помощи въ страшныи дна страшнагѡ и грознагѡ хрстова суда, ему же силы небныа со мнѡгимъ страхо и трепетомъ и боязнїю пред стоатъ. Сими же книгами из бавитися моуки вѣчныа и причестися в ликъ избранны и оугождашихъ хрсту бгу нашему... Первая часть заключенія — о пользѣ поминанія, вторая — обращеніе къ церковнымъ пастырямъ (сїе же пишемъ к камъ пастыремъ) объ отношеніи ихъ къ обязанности поминанія.

л. 51. Общее поминаніе. Подъ заставкой: Помяни, гди, покои дшы новопреставлашихся во православнѣи вѣрѣ рабъ своих. Нач.: Иже ѿ роуки твоеа созданныа чки прадѣда нашегѡ адама... Вслѣдъ за тѣмъ идутъ выдѣленныя киноварными словами помяни гди доушы поминанія 1) вселенскихъ патріарховъ, митрополитовъ, царей и князей, 2) служителей церковныхъ — архимандритовъ, игуменовъ и пр., 3) «подвизавшихся имени Твоего ради...», 4) уродивыхъ блаженныхъ, 5) всѣхъ православныхъ христіанъ, проповѣдавшихъ имя Христово, 6) Иже во всѣхъ странахъ во хрста вѣрующихъ и на всѣ боехъ и на всякѡмъ мѣстѣ пролїавшихъ кровь свою за стыа цркви и за хрстову вѣру и за все православное хрстїан ство и за кровь бившихся стыхъ моученикъ бориса и глѣба с проклаты сватополкомъ, иже посѣченыхъ и сож женны ѿ безбожныхъ царя батыя и за дономъ побиты ѿ царя мамая, вѣры ради хрстовы оумирающихъ всѣхъ православныхъ хрстїанъ, 7) всѣхъ православны хрстїа, иже на кальскомъ и на соуж дальскомъ боехъ и под бѣлымъ и в резаньскихъ городѣ и в казани побитыхъ и на крапивнѣ [2]) и подо ржевою... 8) Иже в великомъ новѣградѣ посѣчены и побиты и всякимъ мечемъ скончавшихся и всякими ноу-

1) См. напр. Синодикъ холмогорской епархіи. Изд. общ. др. письмен. № 32.

2) Вѣроятно говорится о жестокомъ пораженіи русскихъ поляками 8 сент. 1514 г. близь Орслы, у рѣки Кропивны.

жами оумирающыхъ и ѿ всякихъ ꙗзыкъ иноплеменникѡвъ и ѿ всякихъ князеи роусскихъ побитыхъ и повѣшеныхъ и в' водѣ оутопающихъ и огнемъ пожженныи и всякую пріемше смерть, моужеска пола и женьска, всѣх' православныхъ хр҃тїанъ оумирающихъ, 9) погибшихъ незапною неестественною смертью, 10) На всякомъ мѣстѣ и подо всѣми грады и на всѣх' бѡехъ побитыхъ и повѣшеныхъ и всякоую смерт' пріемшихъ ѿ цр҃еи и ѿ князеи роусскии и ѿ вельмож', повинна или не повинна..., 11) младенцевъ не крещенныхъ, 12) сиротъ, вдовъ и нищихъ, 13) погибшихъ внезапною смертью, 14) столпниковъ, 15) пустынниковъ, 16) мучениковъ, 17) въ рвы и огонь брошенныхъ и погибшихъ отъ звѣрей, 18) «у злыхъ господареи и господеи своихъ въ горькихъ работахъ работающихъ...», 19) умершихъ отъ голода, жажды, холода, отъ порчи и отравы или «тоски напущеніемъ», 20) всѣхъ православныхъ христіанъ «во всѣхъ седмитысящныхъ лѣтѣхъ отъ Адама и до сего дни», 21) тѣхъ, «ихъ же некому ихъ помянути». Выписанныя полностью мѣста интересны въ историческомъ отношеніи; вмѣстѣ съ тѣмъ они важны, какъ указаніе убѣжденій партіи, къ которой принадлежалъ составитель перечня.

л. 61 (подъ заставкою). Помяни, гди, дши ѹсопши раб свои и рабыня прежде почившыи вѣка сегѡ ѿ адама и до сегѡ дне. Послѣ краткаго общаго поминанія слѣдуютъ частныя съ именами: патріарховъ Царяграда, патріарховъ московскихъ и всея Руси, митрополитовъ, великихъ князей, княгинь и царей московскихъ.

Рукопись пріобрѣтена въ Вологдѣ. По новой описи: 45. 10. 3.

8. *Кормовая книга Коряжемскаго Николаевскаго монастыря.* Въ листъ, на 128 листахъ, на бумагѣ (филигрань: шутъ съ семью бубенцами). Рукопись конца XVII вѣка съ приписками разныхъ почерковъ XVII и XVIII вв. Письмо — частью полууставъ, частью изящная скоропись; заглавныя буквы киноварныя, узорныя. На листѣ, относящемся къ переплету, приписано

въ позднѣйшее время приведенное выше заглавіе. Переплетъ досчатый, крытый тисненой кожей.

Рукопись дѣлится на три части:

1) безъ заглавія (л. 1—18). Помѣсячный указатель заупокойныхъ службъ и кормовъ братіи въ память усопшихъ лицъ царской семьи съ отмѣткой въ нѣкоторыхъ случаяхъ годовъ ихъ кончины и поминальныхъ вкладовъ на монастырь. Нач.: Лѣта ҂зоѿ годꙋ мцⷭ҇а сентꙗбрꙗ въ ѕ҃ преставися бл҃говѣрнаꙗ цр҃ца и великаꙗ кн҃гинꙗ марїꙗ... Въ этотъ указатель записанъ игуменъ Коряжемскаго монастыря Логгинъ, впослѣдствіи канонизованный, и по ошибкѣ (это видно изъ того, что запись была заклеена) неизвѣстный рабъ Божій Иванъ, по всей вѣроятности, Иванъ Титовъ, внесенный во вторую часть книги, какъ и въ первую, подъ 30 января.

2) безъ заглавія (л. 19—81). Указатель заупокойныхъ службъ и кормовъ братіи въ память частныхъ лицъ, по преимуществу принадлежавшихъ къ семьѣ Строгановыхъ, а также въ память усопшихъ архіереевъ и мѣстныхъ игуменовъ (при нѣкоторыхъ отмѣчены годы смерти). Нач.: Мцⷭ҇а сентꙗбрꙗ въ а҃ день памꙗть семенꙋ ісаникїевꙋ сынꙋ строгановꙋ, слꙋжити соборомъ, на братїю кормъ. Родительскій лѣтописецъ Строгановыхъ, полностью напечатанный Тихонравовымъ въ статьѣ «Синодикъ и родительскій лѣтописецъ Строгановыхъ» (Чтенія Имп. моск. общ. ист. и др. рос. 1884, кн. 1) сходенъ съ настоящимъ указателемъ только отчасти.

3) безъ заглавія (л. 82—128). Лѣтописецъ вкладовъ въ Коряжемскій монастырь, начинающійся съ 7078 года. До 7182 г. продолжается одинъ почеркъ XVII вѣка съ приписками другими почерками XVII и XVIII вв. Далѣе съ 7189 г. разнообразные почерки; послѣдній вкладъ 1746 г. Нач.: Лѣта ҂зоѿ гѡ҃, генваря въ а҃і день при келарѣ старце сщ҃еннике іевѣ новиковѣ да при сщ҃еннике.... и при всеѣ братїи коряжемскогѡ мн҃тра. Дали ѩкѡвъ да григѡреи и симеѡнъ, аникїевы дѣти строганова, в домъ пре-

чистыя бцы чѣтнагѡ и славнагѡ ея бгоблѣщенія.... на коряжмꙋ к монѧтыра кладꙋ... Эта часть рукописи, чрезвычайно важная для исторіи монастыря, очень интересна и сама по себѣ; особеннаго вниманія заслуживаютъ тѣ ея мѣста, въ которыхъ говорится о вкладахъ въ монастырь рукописями; нѣкоторыя изъ такихъ мѣстъ приведены въ приложеніяхъ.

Рукопись пріобрѣтена въ Устюгѣ Великомъ. По новой описи: 45. 10. 8.

9. *Сборникъ конца XVII вѣка.* Въ листъ, на 839 листахъ, на бумагѣ (филигрань: шутъ съ пятью бубенцами; на листахъ съ оглавленіемъ филигрань: шутъ съ семью бубенцами мелкаго рисунка). Писанъ скорописью, нѣкоторыя заглавія—полууставомъ, листы съ оглавленіемъ инымъ почеркомъ, чѣмъ вся остальная рукопись. Начальныя буквы, а въ заглавіяхъ почти всѣ первыя буквы словъ, киноварныя; въ нѣкоторыхъ мѣстахъ буквы, долженствовавшія быть киноварными, не вставлены. Правописаніе русское. Переплетъ рукописи досчатый, крытый тисненой кожей; передняя доска поломана.

л. 1. оглавленіе книги сея глемыя соборника.

л. 6. О книгахъ истинныхъ и ложныхъ; статья эта распадается на слѣдующія подраздѣленія, отмѣченныя особыми заглавіями: 1) О книгахъ, ихъже пріѧтъ соборная апостолская церковь и иже подобаетъ чести православнымъ христіаномъ; 2) Книги пророческыхъ и богоносныхъ отцъ нашихъ, пастырей и ꙋчителей вселенскихъ (л. 9); 3) Книги ложныя, ихъже не подобаетъ чести и держати православнымъ христіанѡмъ (л. 13); 4) Книги еретическія, ихъже не подобаетъ чести правѡславнымъ (л. 15 об.). Въ концѣ послѣдней статьи прибавка о запрещеніи приношенія въ церковь съ кутьею и просвирами яди молочной и масляной или яицъ. Затѣмъ (л. 19) снова относящееся къ статьѣ о книгахъ истинныхъ и ложныхъ подъ заглавіемъ Отъ ихъ апостолъ; нач.: Отстранскихъ всѣхъ книгъ уклѡняйся, что ли тебѣ и чюжи словесемъ или закономъ или лжепророкомъ... Вслѣдъ за тѣмъ продолженіе перечета отре-

ченныхъ книгъ (л. 20): І сїꙗ книги ѿреченныя. Нач.: О китоврасѣ басни и коцꙋны... Ср. Калайдовичъ «Іоаннъ экзархъ Болгарскій», с. 208—212.

л. 23. Избранїе ѿ мнѡгихъ ст҃ыхъ оц҃ъ писанїй о ст҃ѣй і животворꙗщей тр҃цѣ, ѡ оц҃ѣ и сн҃ѣ і ст҃ѣмъ дх҃ѣ. Въ этой статьѣ выдѣлено особымъ заглавіемъ (л. 39) Толкованїе, какѡ ꙗвися бг҃ъ авраа҃му въ тр҃цѣ.

л. 43. Ізложенїе о вѣрѣ. Нач.: Первѣе ꙋбо подобаетъ истинномꙋ хр҃тїанину... — Ученіе о св. Троицѣ. См. Описаніе рук. синод. б., т. 2, ч. 3, с. 777.

л. 51. Родословїе ст҃ыя бц҃ы. Нач.: Ѿ колѣна нафанова...

л. 52. О римскомъ ѿпаденїи, како ѿступиша ѿ православныя вѣры і о҃ ст҃ыꙗ цр҃кви. Нач.: При цр҃ѣ ко҃стантинѣ и мт҃ри его иринѣ... Списокъ съ статьи, напечатанной въ Кормчей 1653 г. въ приложеніи, лл. 11—16.

л. 63. Слово ст҃ыхъ оц҃ъ о҃ патерика о иже бе҃мѣрно веселящи҃ся и печалующихъ і о собирающихъ мнѡгое имѣніе свѣта сего прелетнагѡ. Нач.: Въ дальнихъ странахъ бѣ нѣкїй цр҃ь...

л. 65 об. Чюдо бывшее при іраклїи цр҃ѣ о млт҃ыни. Нач.: Бысть чюдо въ конста҃тинѣ градѣ...

л. 67. Слово о нѣкоей женѣ хр҃толюбиво҃ і о причащенїи. Нач.: Бѣ жена нѣкаꙗ хр҃толюбива...

л. 72. Чюдо пресвѣтыя бц҃ы чт҃ныꙗ ея похвалы во ст҃ой горѣ въ ватопедскомъ мнт҃рѣ, въ немъже храмъ пр҃ты бц҃ы. Нач.: Нѣкогда ꙋбо пришеш҃ꙋ пра҃дникꙋ похвалы пречт҃ыя бц҃ы...

л. 73 об. Оука҃, чесо ради покланяемся на востокъ. Нач.: Къ востоку же стоꙗще...

л. 75. Поꙋченїе ст҃аго василїа великаго о дш҃яхъ при животѣ. Нач. Оустрашайте, любимїи, сп҃сенїе дш҃а҃ своимъ...

л. 77 об. О҃ житїя бл҃же҃наго а҃дреа хр҃та ради ꙋродиваго. Нач.: Вопроше҃ бысть бѣсъ ѿ треблаженнаго а҃дреа...

л. 80. Толкованїе о софїи прем҃рости бж҃їи (Ср. въ Лѣт. рус. лит. Тихонравова, т. 2, 2, 28—29, и въ Вѣстникѣ общ. древ.-рус. искусства, 1874, 1—3, с. 8).

л. 83. Слово ст҃аго оц҃а нашего генадїя, патріарха ц҃ря града, о чтущи книги. Нач.: Что, чаче, требуеши многихъ кн҃гъ...

л. 84. Мц҃а маїа въ .s^дн^. слово ѡ варварѣ разбойницѣ, како приведе его бг҃ъ к покаянїю и сп҃сеся. Нач.: Сїй варвар хр҃товъ мч҃еникъ і исповѣдникъ бысть пре^д^де разбоиникъ лю҃...

л. 88 об. Житїе и жизнь прп҃бныя матере нашея марїи египетскїя. Списано ст҃ѣйшиі софронїемъ патрїархомъ ієрлимскимъ. Нач.: Тайну ц҃реву добро есть таити...

л. 119. Мужество и храбрость и мр҃ость динары ц҃рцы, дщери иверскаго ц҃ря Алеѯа^н^дра, дн҃на зѣло и полезна. Сходно съ сп. Рум. 378 въ варіантахъ къ тексту, изд. въ Памятникахъ стар. рус. лит. (в. 2, с. 373 — 376) и съ текстомъ, напеч. въ Учен. зап. Ак. н. по I и III отд. (т. 1. 483—487).

л. 128. Повѣсть сѣло дшеполезна о пришѣшемъ бѣсѣ на покаанїе къ позѣ иже о҃ всего ср҃ца хотящимъ покаятися къ бг҃у. Нач.: Бѣ нѣкїи о҃ свт҃ыі^х^ оц҃ъ великъ и прозорливъ...

л. 134. Слово ст҃аго ефрема і ст҃аго василїа о почитанїи бж҃твены^х^ книгъ. Нач.: Прїидите, братїе, да слышимъ слово пользы дх҃овныя испо^х^нено...

л. 138. О^т^ старчества. Нач.: Рече авва антонїй: видѣхъ вся сѣти непрїязнены простерты на земли... (Нѣсколько строкъ).

л. 139. Поученїе во свт҃ую і великую нл҃ю пасхи о радости воскр҃нїя і ѡ утѣшенїи согрѣшающихъ. Нач.: Радованїя день і веселїя, братїе...

л. 148. Поученїе въ понедѣ^х^никъ свѣ^т^лыя недѣли, какѡ праздновати праздникъ сїи не ѡбѧденїе и пїанствомъ, но дх҃овнѣ и по бзѣ во всемъ. Нач.: Разлѣненїе наше подвизаѧ...

л. 158. Избранїе ѿ бж҃твены^х^ писанїй ѿ правилъ і о҃ прочихъ, ѧко не подобаетъ бракъ составляти съ безчинїемъ и глумотворствомъ і всякими бѣсовскими ухищренїи. Здѣ внимай и слушай всякъ, иже соборныя апл҃ьскїя цр҃кве сн҃ъ. Иже в' лаѡдикїи собора правило нг҃ (согласно съ печатнымъ текстомъ славянской кормчей слѣдуетъ читать 54) съ толкованіями, вошедшими въ печатный текстъ.

л. 159. Златоустово ѿ бесѣдъ къ коласаемъ нравоученіе бі. Зачало сзга, и далѣе другіе отрывки изъ произведеній того же отца, по преимуществу касающіеся брака. Съ л. 144-го слѣдуетъ описаніе русскихъ свадебныхъ обычаевъ; нач.: Нынѣ же паки не до сего тщчію злаꙗ бываютъ, ѻ безꙋмныхъ на брацѣ дѣиствꙋемаꙗ, но і ина мнѡга, о нихъже и рещи не лѣпо... На полѣ отмѣчено зри і ѡ сеи.

л. 168. О четвертоі брацѣ: ѿ собора соединеніе бывшаго при константинѣ и романѣ црѣхъ. Нач.: Понеже убо ѿ брачныхъ винсобласны рожденіꙗ пріꙗша...

л. 170. О томъ, еже православныи христіꙗномъ брадъ не брити. Нач.: По сихъ паки рцемъ і ина нѣкая преславнаꙗ... Сочиненіе времени Алексѣя Михаиловича съ выписками изъ Панарія св. Епифанія, изъ житія Антонія, Іоанна и Евстафія, пострадавшихъ въ Литвѣ, и изъ житія св. Исидора Юрьевскаго и др.

л. 186. Ѡт патерика. Небольшой отрывокъ. Нач.: Рече блаженный епифаніи...

л. 187. Грамота патр. Никона объ учрежденіи Крестнаго монастыря на островѣ Кіѣ отъ Онеги въ 15-ти верстахъ (дана 24 іюня 1656 г.). Списокъ съ изданія грамоты (Москва, 1656).

л. 221. Оказаніе о стѣмъ и животворящемъ крстѣ гднѣ, сказается же греческимъ ꙗзыкомъ ставросъ, сирѣчь крстъ, что въ крстномъ монастири, на мори окіꙗнѣ, прѣ шнѣжаскимъ оустіемъ на кіи островѣ сострое стѣйшимъ нікоиѡ патріархомъ московски і всея рѡссиі. Нач.: При державѣ благовѣрнаго и хрстолюбиваго великаго гдра.... алеѯіа михаиловича... Ср. у А. Ѳ. Бычкова въ «Описаніи сборниковъ Имп. публ. б.», с. 16. — Въ статьѣ этой выдѣлены слѣд. частныя заглавія: л. 222 об. О томъ же стѣмъ и животвѡряще крстѣ гднѣ; л. 223. Оказаніе о томъ же животворящемъ крстѣ и стыхъ вещей, сколько в немъ есть; л. 233. Молитва чстному крсту; нач.: Радꙋйся, крсте всечстный кровію хрста бга окропленный...; л. 234. О стѣмъ крстѣ, како і гдѣ стоитъ; нач.: Стый же животворꙗщій крстъ поставленъ во свтѣй церкви...

л. 239. Извѣщеніе чюдесе бывшаго въ цр҃твующемъ и бг҃оспс҃аемомъ градѣ москвѣ о сложеніи тріехъ первыи перстовъ, имиже подобаетъ вошбражати крестное знаменіе на себѣ всякому православномꙋ хр҃тіанинꙋ, по древле преданномꙋ ѿ оц҃ъ преданію. О ясельничемъ Ѳедорѣ Вышеславцевѣ. Списокъ съ книги Извѣщеніе чюдесе ѡ сложеніи тріех первыхъ перстовъ (М. 1677).

л. 259. Чюдо св҃таго архистратига михаила, бывшее во ст҃ѣй горѣ. Нач.: Ельма убо и выче бж҃ественая бл҃годать...

л. 269. Слово ст҃аго леѡнтіа пресвитера цр҃я града о поминаніи умершихъ. Нач.: Боньми разумно...

л. 271. О҃ патерика. Нач.: братъ вопроси аввꙋ макаріа... Выдержки изъ житій Макарія Египетскаго, аввы Пимина, аввы Тимоѳея и аввы Тиѳоя (изъ Патерика скитскаго).

л. 274. Повѣсть дш҃еполезна о житіи прп҃бнаго и бг҃оноснаго оц҃а нашего агриколаѧ, како пріѧтъ ѿ бг҃а прощеніе і ѿпущеніе согрѣшеній своихъ. Нач.: Бѣ нѣкіи мужъ славенъ ѿ рода латинска...

л. 288. Ѿ патерика. Нач.: Мимоходя иногда авва макарій съ братіею по египтꙋ...

л. 290. Ст҃аго іѡанна златоустаго ѿ кнги бесѣ апл҃ски. Нач.: Ѿкудꙋ убо можемъ страхъ вынꙋ имѣти...

л. 291 об. Той же ст҃ыи іѡаннъ златоꙋстый въ словѣ къ ѳеодорꙋ пишетъ. Нач.: Бижда небо и пройди помысломъ... Въ эту статью входитъ другая подъ заглавіемъ Инаго (л. 292 об.). Нач.: Ѡ преблаженное отечествѡ нб҃ное...

л. 295. Чюдо бывшее при Іраклій цр҃ѣ о мл҃тыни. Нач.: Бысть чюдо в' константинѣ градѣ... Повтореніе статьи, помѣщенной на л. 65 об.

л. 297. Мц҃а септемрія въ кѳ҃. стр҃ть св҃тыхъ мч҃нкъ дады и габедаѧ, сн҃а саворіѧ царѧ персскагѡ, и сестры габедаевы каздѡни. Нач.: Во дни саворіа царѧ персскаго... То же, что въ Прологѣ подъ 29 сентября (изд. 1641 г., л. 112—116).

л. 307. Ѿ старчества. Нач.: Глаше блж҃еный епифаніи... Выборки изъ Патерика скитскаго.

л. 313. Мца ноемвріа въ аі дне стаго великомчнка мины, иже въ котіяніи. Нач.: Сей бяше воинствуя..... Сходно съ проложнымъ житіемъ (см. Прологъ 1641 г., л. 308—323).

л. 321. Мца септевріа въ кѕ дне. Житіе и жизнь стаго и славнаго і всехвалнаго апла і еваниста іоанна богослова. Нач.: Сей бяше снъ зеведеевъ и матре саломіи.... Сходно съ Прологомъ (въ изданіи 1641 г. л. 91—99).

л. 338 об. Слово о юношѣ, егоже спасе іоаннъ богословъ. (см. Прологъ 1641 г., л. 100—102).

л. 341 об. Слово о свтѣмъ іоаннѣ богословѣ, какоу изучиі чвка писати иконы (Прологъ 1641 г., л. 102—103).

л. 346. Слово о проявленіи крещенія россійскія земли стаго апла андреа первозваннагоу, како приходилъ в' руссію и благословилъ мѣсто и крстъ поставиі, идѣже нынѣ градъ кіевъ. Нач.: Стомоу аплоу андрею живоущоу въ синопиї... Прол. 30 ноября.

л. 348 об. Слово оу черноризцѣ іоурѣ, егоже искуси діаволі и посрамися. Нач.: Бяше въ пустыни нѣктоу черноризецъ іоуръ... (изъ Лавсаика); слѣд. читать Оръ.

л. 351. Мца іаннуаріа въ а дне. житіе и чюдеса иже во стыхъ оца нашегоу василіа великагоу архіепа кесаріи каппадокійскіа. Описаноу амфілохіемъ іконійскиі. Блгви, оче. Нач.: Любимицы, не бѣ не лѣпо благонравнымъ... (на полѣ глава а). О еврегянинѣ чюдо, глава в (л. 371 об.), О убозѣи женѣ, глава г (л. 372 об.), О іулїанѣ преступницѣ, глава д (л. 374), О заколеніи мерзскагоу іулїана, глава е (л. 380), оу валентѣ епарсѣ, глава ѕ (л. 382), О прельщеннѣмъ отроцѣ, глава з (л. 386), О анастасіи презвитерѣ, глава и (л. 397 об.), Повѣсть, о прпбнѣмъ ефремѣ, глава ѳ (л. 403 об), О оверзеніи црькви яже в' никеи млтвою, глава і (л. 408 об.), О бывшемъ чюдеси стаго оца нашего василіа на петрѣ братѣ его и на сносѣ его, глава аі (л. 414 об.), О грѣшнѣй женѣ, прощеныимъ бывшимъ грѣхомъ ея молитвою свтаго василіа, глава ві (л. 419), О іосиѳѣ еврейнѣ чюдо стаго василіа архіепа, глава гі (л. 425). Греческій текстъ напечатанъ у Комбефиза. См. Описаніе соловецкихъ рукописей, т. 1, с. 233.

л. 434. Мца декемврїа въ ѕ҃дн҃ь. Житїе и жи҃нь и ѿчасти сказанїе ѡ чюдесѣхъ иже во ст҃ыхъ .оца нашего никѡлаа, а҃рхїеп҃па ми҃р ликїйскихъ, чюдотворца. Бл҃гви оче. Нач.: Мꙋдра убѡ нѣкаѧ вещь бываетъ живописующихъ рꙋкѡю... Изложеніе житія вполнѣ сходно съ изданіемъ 1662 года (Служба, житіе и чудеса..., лл. 46 — 166). Дополненіемъ противъ изданія является заключительная статья житія Чюдо иже во ст҃ы҃х оца нашего николаа, ми҃р ликїйски҃х чюдотворца и а҃рхїеп҃па, сотворившееся к҃ великомъ новѣградѣ. и что ради цр҃ковь ст҃аго николаа собо҃наѧ, иже на торгово҃ странѣ, на ꙗрославлѣ дворищѣ именуется и что ради въ той цр҃кви мѣстный ѡбра҃з николаа чюдѡтворца, круглая дска (л. 608—614).

л. 616. <Ж>итїе и подвизи і ѿ части чюдесъ исповѣданїе <и>же во ст҃ыхъ оца нашегѡ і исповѣдника <ф>илиппа, митрѡполита московскагѡ, всеѧ рѡссїи чюдотворца. <б>л҃гви, оче. Нач. <Є>лицы убо дх҃омъ бж҃їимъ водими суть... Житіе раздѣлено на 10 главъ. См. о немъ въ книгѣ Яхонтова «Житія сѣверно-русскихъ святыхъ» (1882), с. 132—154. Чудесъ отмѣчено три; послѣдняя 10-я глава озаглавлена: <м>ца ꙗлїа въ г҃дн҃ь <п>ренесенїе мощей во ст҃ыхъ оца нашего <ф>илиппа, митрополита московскаго и всеѧ россїи чюдотво҃рца (изъ Пролога, см. подъ 3 іюля); затѣмъ <Т>ропарь ст҃аꙗ филиппꙋ митрополиту и кондакъ.

л. 726. Мца сентꙗ҃брѧ въ .ѕі҃. день преставленїе иже во ст҃ыхъ оца нашего кипрїана, митрѡполита киевскагѡ і всеѧ россїи, новаго чюдѡтвѡрца. Нач.: Сей прѣсвященныи кипрїанъ...— То же, что въ Прологѣ (см. изд. 1702 г., лл. 64—65).

л. 728. Мца сентꙗ҃брѧ въ ·к҃· день оувїение ст҃ꙋю мч҃нкоу ѿ батыѧ царѧ великаго к҃нзѧ михаила черниговскагѡ і бѡлꙗрина его ѳеѡдора. Нач.: Сей бл҃женный великїи к҃нзь михаи҃х... Проложное житіе (въ изд. 1702 г., лл. 76—78).

л. 731. Мца ноꙗ҃брѧ въ ·к҃г· день память ст҃аꙗгѡ і бл҃говѣрнаго к҃нзѧ алеѯандра невскаꙗгѡ, новаꙗгѡ чюдотворца. Нач.: Сей убо бысть бл҃говѣрный и хр҃толюбивый к҃нзь... То же, что въ Прологѣ (въ изд. 1702 г., лл. 390—393).

л. 737: Мца декабря въ ·ка· день памѧть иже во стыхъ оца нашего петра, митрополита москоскаго і всеѧ рѡссіи чюдотворца. Нач.: Сей убо блженный петръ родися о хрстиану и благоговѣйну родителю... Въ Прологѣ 1702 г., л. 537—540.

л. 742. Мца генваря въ ·ѳ· день памѧть іже во стыхъ оца нашего филиппа, митрополита московскаго і всеѧ россіи чюдотворца. Нач.: Сей стый і приснопамятный филиппъ родися въ цртвующемъ градѣ москвѣ... То же, что въ Прологѣ (въ изд. 1702, л. 627—631).

л. 750: Мца ѳевраля въ ·д· день памѧть прпбнаго оца нашего кирилла новѡзерскагѡ чюдотвоца. Нач.: Сей блженный кирилъ родися о благочестиву и богату родителю... Въ Прологѣ 1702 г., л. 729—732.

л. 755. Мца ѳеврала въ .ві. день іже во стыхъ оца нашего алеѯіа митрополита киескаго і всеѧ россіи чюдотворца. Нач.: Сей иже во стыхъ оцъ нашъ алеѯій... См. Прологъ 1641 г., л. 817—820.

л. 759: Мца февраля въ .ві. день слѡво на блженнаго во стыхъ оца нашего алеѯіа, архиепкпа киевскаго і всеѧ рѡссіи, новаго чюдѡтворца. Нач.: Яко егда златозарное сонце сіяетъ... Въ Прологѣ 1702 г., л. 759—770.

л. 780: Мца марта въ .д. повѣсть о великѡмъ кнзѣ даниилѣ алеѯандрѡвичѣ москѡвскѡмъ. Нач.: Сей блженный великіи кнзь даниилъ бѣ четвертый снъ стаго и прнопамятнаго кнзя алеѯандра ѧрославича... То же, что въ Прологѣ (1702 г., л. 15).

л. 781 об.: Мца марта въ ·ді· день страданіе преосщеннагѡ ѳеогнаста, митрополита киевскагѡ і москѡскаго. Нач.: В лѣто ѕѡи є сей стыи ѳеогностъ... Прол. 1702, л. 56—57.

л. 783. Мца маиа въ ·еі· день оубіение благѡвѣрнагѡ царевича димитріа, оуглецкагѡ і мѡскѡвскагѡ і всеѧ россіи чюдѡтворца, і о принесеніи чтныхъ мощей его ѿ граа оуглеча в цртвующій градъ москвоу. Нач.: Сей благовѣрный царевичь димитріи... Въ Прологѣ 1702 г., л. 366—369.

л. 788 об. Мца маиа въ ·к· день сказаніе і обрѣтеніе і

принесеніе чтныхъ мощѣ великаго архиерея алеѯіа, митрополита киевскаго і всеа россіи чюдѡтворца. Нач.: Въ лѣта благочестиваго и хрстолюбиваго самодержца московскаго и всея россійския земли... Изъ Пролога (въ изд. 1702 г. иначе).

л. 792. Мца маиа въ ·кз· дена пренесеніе чтныхъ мощей иже во стыхъ оцъ нашихъ трїехъ стлей кипрїана, фотїа и іѡны, киевскихъ и всеа россіи чюдѡтворцѡвъ. Нач.: Во дни княженїа... То же, что въ Прологѣ (въ изд. 1702 г., л. 424).

л. 794. Мца іюнїа въ ·ет· дена иже во стыхъ оца нашегѡ іѡны, митрѡполита москѡскаго і всеа россіи чюдотворца. Нач.: Сей стый іѡна родомъ бѣ града галича... Прол. 1702 г., л. 501—504.

л. 798 об. Мца іюлїа въ ·г· дена пренесеніе мощей во стыхъ оца нашегѡ филиппа, митрополита москѡскаго і всеа россіи чюдотворца. То же, что выше, л. 719—723.

л. 801 об. Мца іюлїа въ ·з· повѣсть о великѡ кнгинѣ евдокіи во інокинѡхъ евфросїниї, сюпроужницѣ великаго кнзя димитрїа іоанновича, зобомагѡ донскагѡ. Нач.: Сїя вяше дщи великаго кнзя димитрїа константиновича... Въ Прол. 1702 г., л. 587—588.

л. 804 об. Мца августа въ ·в· дена. преставление стаго і праведнагѡ василїа блженнагѡ москоскаго чюдотворца. Нач.: Сей блженный Василїи... Въ Прологѣ 1702 г., л. 697—699.

л. 807 Мца августа въ ·гі. дена, обрѣтеніе чтныхъ мощѣ стаго і блженнагѡ маѯима, хрта ради оуродиваго, москоскаго чюдотвоца. Нач.: Сне мо, не рену слы мужѣ... Въ Прол. 1702 г., л. 734.

л. 808. Мца августа въ ·кд· дена пренесеніе чтныхъ мощѣ иже во стыхъ оца нашего петра, митрополита киескаго і москоскаго і всеа россіи чюдотворца. Нач.: Пренесены быша мощи... Въ Прологѣ 1702 г., л. 779—781.

л. 811. О возрастахъ человѣка. Нач.: Годъ, иже ѡкращается, вѣкъ житїа чл҃ческаго прообразуетъ. Сюда входятъ отдѣльныя статьи: О возрастѣ человѣчестѣмъ (л. 811); О седмицахъ, имиже испоняются лѣта чл҃комъ (л. 812); Притча ѡ годовомъ обхожденїи (нач.: Царь убо нѣкїй, зѣло славенъ и ве-

ликъ... л. 815); О четыре^х^ временѣхъ, сирѣчь, весна, лѣтѡ, есень, зима (л. 823); О пра^з^дницѣхъ (нач.: Прѣбномѫнцы ѥвдѡкиї, проти^ѩ^ симеѡна сто^х^пника... л. 825); Притчи о четырехъ временѣхъ года (нач.: Весна подобна, царю юнну... л. 826). Ср. у А. Ѳ. Бычкова въ «Описаніи сборниковъ И. публ. б.», ч. 1-я, с. 18 и слѣд.

Рукопись принесена въ даръ преосвященнымъ Алексіемъ, еп. вологодскимъ. По новой описи: 45. 13. 5.

10. *Обрывокъ столбца исхода XVII в.* Попорченъ съ лѣваго края (филигрань шутъ); заключаетъ въ себѣ двѣ статьи: 1) отрывокъ краткаго изложенія Сказанія Ивана Пересвѣтова о Турскомъ царѣ Махметѣ (конецъ; ср. у Попова въ «Изборникѣ», с. 167) и 2) Ѡ сѣ^ѩ^ми вселенски^х^ соборе^х^ (только начало).

Привожу остатокъ первой статьи:

...книги перевє^х^ з греческихъ.

...грозѹ свою, ч<то> ро^з^боиника и татя и ябѣ^ѩ^ника <и вся>ко^х^ хищѧника <ка>^з^ни^х^ сме^р^тѣю.

а мыты и та^и^ги в' цр^ѩ^скѹю ка^з^нѹ.

а воевода^и^ и сѹдия^и^ и намѣ^ѩ^ника^и^ иде^х^ город<о>во' оброкъ ис цр^ѩ^ския ка^з^ны.

<А> с ра^х^ными лю^ѩ^ми ходи^х^ кѹпе^х^ки^и^ людѣ^и^ с товара<ми>...цена в'семѹ по цр^ѩ^скому ѹказу и продова^и^ все... <вѣ>съ... а не довѣси^х^ или х'то во^з^ме^х^ си^х^но, ка^з^<нити> сме^р^тѣю.

...о чюжее на'де^х^ нести к' ша^и^рѹ, и во^з^ме^и^ ... е^х^. а не о^х^несе^х^ а ѹ^з^наютъ, ка^з^нятъ сме^р^тѣю.

<по>семъ ѹча^х^ говорити се^х^то^и^ и паша^и^: хощѹ приняти вѣрѹ хр^ѩ^тия^х^скѹю, а то на^и^ вѣдомо, что всѣхъ лѹ^х^чи и бг^ѩ^ѹ люба, и бѹдѹ угоде^х^ бгу.

сеиты^и^ и паши рѣша: бгъ тебя и та^ѩ^ любитъ и такое цр^ѩ^тво тебѣ выда^х^.

...мѣ^х^ в мы^ѩ^ли свое' и до ко^и^ца живота своего ... абы ему приняти вѣрѹ христия^х^скѹю, но не по ... зане^и^ кровопивецъ и лю^и^ вы^х^ ѕело.

Рукопись пріобрѣтена въ Устюгѣ. По новой описи: 45. 7. 76.

11. *Свитокъ исхода XVII в.* Длина 23 аршина 2 вершка. На бумагѣ филигрань — гербъ города Амстердама. Дѣло по захвату старцемъ Введенскаго монастыря Авраамiемъ и Пачеозерской волости крестьянами деревни Подосокорье Максимкою Ивановымъ, Ивашкой Ивановымъ и Тимошкой Тихоновымъ мѣстности, называемой Высокимъ островомъ, принадлежавшей Коряжемскому монастырю. Дѣло рѣшено стольникомъ Василiемъ Андреевичемъ Поливановымъ въ 1687 году въ пользу игумена Коряжемскаго монастыря Iосифа съ братiею. Начало столбца оборвано. Сохранился остатокъ печати.

Рукопись прiобрѣтена въ Сольвычегодскѣ. По новой описи: 45. 7. 111.

12. *Праздничникъ* съ крюковыми нотами исхода XVII вѣка. Рукопись въ 4-ю долю листа, на 103 листахъ, на бумагѣ (филиграни: гербъ города Амстердама и левъ съ мечемъ и молнiями въ лапахъ на гербовомъ щитѣ). Письмо полууставное; въ заглавiяхъ и начальныхъ буквахъ киноварь; первыя строки заглавiй писаны узорною вязью; первыя начальныя буквы крупнаго рисунка, киноварныя. Въ началѣ недостаетъ стихиръ въ день Рождества Богородицы (начинается 6-ю тетрадью), въ концѣ — стихиръ въ недѣлю Пятидесятницы, на Преображенiе и Успенiе; стихиры на Благовѣщенiе, въ недѣлю Вай и на Вознесенье не полны. Правописанiе русское. — Безъ переплета.

л. 1. мца ноеврiа во ка дна входъ во хра пртыя влчцы нашеѧ бцы, и прнѡдвы мрiи.

л. 17. послѣдованiе часок на вечерни ржтва хртва.

л. 25. мца декеврiа во кѐ дна ржтво еже по плоти гда бга и спса нашегѡ iиса хрта.

л. 44. послѣдованiе часовна вечерни стыѫ бгоѧвленiѧ.

л. 51. iаннуарiа в ѕ дна стѡе бгоѧвленiе гда бга и спса нашегѡ iиса хрта.

л. 67. мца ѳеврꙋаріа во ѣ дня срѣтеніе гда бга и спса нашего іиса хрта.

л. 83. мца марта во ѣе дня благовѣщеніе прчтыя влчцы нашеа бцы и прчѡдбы маріи.

л. 96. Стихиры въ недѣлю Ваій (конецъ).

л. 98 об. четвертокъ ѕ нли по пасцѣ, вознесеніе гда бга (конца нѣтъ).

Рукопись принесена въ даръ о. Александромъ, игуменомъ Введенскаго мон. въ Сольвычегодскѣ. По новой описи: 45. 10. 5.

13. *Праздничникъ* съ крюковыми нотами конца XVII вѣка съ приписками и дополненіями XVIII вѣка. Въ 8-ю долю листа на 235 листахъ, на бумагѣ (филигрань: шутъ съ семью бубенцами, левъ съ мечемъ и молніями на гербовомъ щитѣ и гербъ города Амстердама). Правописаніе русское. Переплетъ досчатый, крытый тисненой кожей, съ одной (изъ двухъ) застежкой; обрѣзъ синій съ золотымъ тисненьемъ.

л. 1. Стихиры на день Рождества Богородицы (безъ начала, лл. 13—15 оставлены бѣлыми).

л. 16. мѣсеца того же въ ·ді· дня воздвиженіе чтнаго крта гдня (л. 27—бѣлый).

л. 28. мѣсеца ноемврїа въ ·каѯ· введеніе в црко прчтыя бцы і прчѡдбы маріи (л. 45—бѣлый).

л. 46. полѣдованіе часо царскимъ в навечеріи рждства хртова, твореніе Ѳофроніево (лл. 72 и 73—бѣлые).

л. 74. мѣсеца декем'бриа в' кеѯ рждество гда бга и спса шнегѡ иісуса хрта (л. 95—бѣлый).

л. 96. полѣдованіе часомъ царскимъ в навечеріи просвѣщенія (лл. 104 и 105—бѣлые).

л. 106. мѣсеца иануаріа въ ·ѕ· денъ стое богоявленіе гда бга і спса нашегѡ иіса хрта (лл. 115—117 бѣлые).

л. 118. с'тихиры (во время водосвятія).

л. 123. мѣсеца ѳеврала в' ѣ дня срѣтеніе гда бга і спса нашегѡ іиса хрта (лл. 133—134 бѣлые).

л. 135. въ недѣлю цвѣтоносїа (лл. 145 и 146 бѣлые).

л. 147. благовѣщение пресвѣтыа влчцы нашеа богородицы и приснодѣвы марїи.

л. 159. в четвертоѥ ·ѕ· а нли по пацѣ вознесенїе гда бга і спса нашего иса хрта (лл. 174—176 бѣлые).

л. 177. недѣла пентикостїи (л. 197—бѣлый).

л. 198. мѣсеца августа в' ·ѕ· дна стое преображенїе гда бга і спса нашего иса ха (л. 215—бѣлый).

л. 216. мѣсеца августа в' еі день успение пресвѣтыа влчицы нашеа бцы і прснодѣвы марїи (лл. 232 — 235 бѣлые).

Рукопись пріобрѣтена въ Сольвычегодскѣ. По новой описи: 45. 9. 3.

14. *Сборная рукопись XVII в. и начала XVIII-го.* Въ восьмую долю листа, на 159 листахъ, на бумагѣ. Состоитъ изъ семи отдѣльныхъ рукописей, писанныхъ разными почерками первой половины XVII вѣка, конца того же вѣка и начала XVIII вѣка, скорописью и полууставомъ разныхъ типовъ.

лл. 1—5. Первая рукопись. Отрывокъ изъ сборника образцевъ для челобитныхъ. Скоропись XVII вѣка. Въ отрывкѣ заключаются полная челобитная и двѣ неполныхъ — одна безъ начала, другая безъ конца. 1-я челобитная занимаетъ л. 1-й и об., 2-я—лл. 2—3, 3-я—лл. 4—5; первая и вторая повидимому обращены къ лицу свѣтскому, третья—къ лицу духовному (гдрю моему свщеннослужителю, гдрю моемъ свщноиерею). Въ приложеніяхъ представляю вторую челобитную.

лл. 6 — 68. Вторая рукопись. Плохая скоропись начала XVIII вѣка. Повѣсть о явленіи иконы Божіей Матери Макарію на починкѣ Фалинѣ (разсказъ идетъ въ первомъ лицѣ). Оригинальное сѣверно-русское произведеніе. Нач.: Макарицеко 8 храму недалече на починке фалине и на затрѣ в понедиѥнї пошеѥ я з с погоста на почино рано и явися мнѣ икона прчтыя бгородци...

л. 10 об. О четырехъ временахъ года въ сравненіи съ человѣческой жизнью. Нач.: Го҃ есть чѣтверешбра҃но кресту подобно ѿны, лѣто, ѡсѣ, зима. Ср. у А. Ѳ. Бычкова «Опис. сборниковъ И. публ. библ.», с. 200.

л. 12. О порокахъ и добродѣтеляхъ. 1) А се ѡ бразѣх..., 2) И си҃ сꙋ добродѣтели...

л. 13. Иже во сты҃х ѿца нашего іѡанна архиепа ко҃стя҃тина града златоꙋстаго слово, како подобає҃ чтения слꙋша҃х и внимати. Бл҃ви, ѿ. Нач.: Рече бл҃женныи іѡа҃н златоустыи: сѣдящꙋ ти на чтени҃ слове҃ бж҃и҃х...

л. 14. Того҃ іѡанна златаꙋстаго. Нач.: Подражате҃х ꙋбо буде҃ ст҃ыма, ꙗко҃ ѡни преидоша во а҃чни, жажды, в зимѣ и наготѣ...

л. 16. Того҃ иѡа҃на зла҃устаго. Нач.: Си убу вѣди҃, ако начато҃ всему добрꙋ ма҃тва есть... Далѣе выписки изъ разныхъ отцевъ церкви относительно того же предмета.

л. 25 об. Тайное значеніе семи дней недѣли. Нач.: недѣля има҃ з҃ дни, ѡбразує҃ житіе чл҃ческо...

л. 25 об. Выписки изъ твореній отцевъ церкви и другихъ книгъ (отрывки изъ Пчелы). Нач.: Зла҃усты иѡаннъ. Разумѣи. апо҃тольскую таину... путя еста в҃: еди҃н к жизни, а другии к погибели; раи ꙋбо ѿворе҃н, а бездна ѿкрыта...

л. 29. Ѡ скꙋфии, которыя ради вины на попѣ скуѳиа. Нач.: Скꙋѳия есть на главѣ иерея вмѣсто злата вѣ҃нца... (Объ обязанностяхъ іерея, по преимуществу, какъ учителя).

л. 33 об. Толкъ бж҃ествныи литоꙋрги҃. Нач.: Цр҃ко҃ есть зе҃ное нб҃о и хра҃ бж҃и҃... Объясненіе символическаго значенія частей храма, священныхъ сосудовъ и другихъ предметовъ православнаго богослуженія. См. Безсоновъ «Пчела», с. LVII—LVIII.

л. 35. Сказание ѡ птици неясыти. Нач.: Неясыть птица подобна есть жара҃лю, питає҃ же ся змиями... На л. 36: толкъ. птица ꙋбо сия ѡбра҃з есть хс҃ бг҃ ншемꙋ... Напечатано въ Сочиненіяхъ Максима Грека (Казань, 1862), т. 2, с. 272—273.

л. 36. Слово ѡ печали. Нач.: нѣсть добра, в бе^рмѣ^рнꙋю печа^х предавшеѩ, из<не>могати, но смирити...

л. 36 об. Боспро: которо^г грѣха чл҃къ не можеѩ покаяти. ...То^х: ѡчаяния нѣсть злѣе.

л. 37. Сказание седмаго собора ѡ кадиле, что попъ кадиѩ во цр҃кви. Нач.: кадило имянꙋеѩся прѣтая бц҃а... См. у А. Ѳ. Бычкова въ «Описаніи сборниковъ И. публ. б.», с. 214.

л. 38 об. Сказание ѡ крѣтѣ, егоже носиѩ гонтано на рамѣхъ свои^х. Нач.: Внимаите себѣ паки ѡ крѣтѣ...

л. 40. Ѡ мл҃тве ко снꙋ грядꙋщему. Нач.: ег^х^а же ко щдру приближишиѩ...

л. 40 об. Ѡ снѣ и ѡ возбужение и ѡ молитвѣ. Нач.: егда спя и пробꙋдишися...

л. 41. Замѣтка хронологическая о земной жизни Іисуса Христа.

л. 41 об. Ѡ крѣтящихся чл҃вце^х рꙋкою своею. Нач.: Мнози неразумныі чл҃вци, махающи по лицу своему, творя крѣтящеся...

л. 42 об. Ѡ велице ѩне и ѡ лице свидѣте^х^ство іѡа^х^на дамаскина. Нач.: нбу і ѕмли подобно ко всему яице...

л. 43. Слово ст҃аго висариѡна. Нач.: Слѣпы прямо путеѩ не ходиѩ...

л. 43. Ѡ ц҃ценници имущи ꙋ собя наложници. Нач.: И мы не ѿметае^х^ся то гл҃ти...

л. 44. Правила ст҃ыхъ ѿцъ ники"ска^гѡ собора ѡ игумене^х и ѡ че^рнорисце^х и ѡ попе^х и ѡ бе^х^ца^х глава а҃. (Изложено въ вопросахъ и отвѣтахъ). Нач.: Лѣпо ли пребывати че^рнцꙋ единмꙋ...

л. 45. Поꙋчение ст҃аго василѧ великого, како подобаеѩ иноко жити. Нач.: Писаше василеи велики" кесариски", како есть лѣпо быти че^рнцꙋ...

л. 53 об. Слово ст҃ы^х ц҃ъ ѡ оц҃ы макарии. Нач.: Повѣдахꙋ ста^рцы ѡ оц҃ы макариі велицѣ, ꙗко нѣкогда ходящꙋ ему по ꙋстынѣ, ѡбрѣте на земли главу чл҃че лежащꙋ великꙋ зѣло... Обычная статья синодиковъ о главѣ еллинскаго жреца. Въ

концѣ статьи не относящійся къ ней отрывокъ (л. 55), начин. сл.: цр҃ъ или кн҃зь скупъ и не мл҃тивъ, ꙗко рѣка текꙋща к каменныхъ керезехъ...

л. 55. Ѡ томъ, еже не ѡсужатиꙗ сщ҃енникоѥ. Нач.: Слышахоѥ о вг҃олюбецъ, ꙗко нѣкии мꙋжъ вѣрехъ, имене ꙗ҃ва, не бѣ же ему блгꙗнныхъ и брꙗныхъ...

л. 57 об. Отрывокъ, начин. сл.: Великомуъ ономꙋ хр҃тьꙗнственнешемꙋ цр҃ю костантинꙋ по ни<кеи>стеъ соборе...

л. 58. Ѡ стоꙗнихъ прѣ ст҃ыми іконами. Нач.: Сто же прѣ ними чѣно...

л. 58 об. Ѡ слушании еѵ҃лиꙗ и далѣе ѡ томъ, како прилежити ко еѵ҃лию.

л. 59 об. Ѡ началѣ и коцѣ цр҃ковънаго правила.

л. 59 об. Ѡ ереи ѻ҃цы дх҃овно.

л. 60. Ѡ чинꙋ сщ҃енническо.

л. 60 об. Ѡ разрешении грѣховне.

л. 61. Ѡ бл҃гословении сщ҃енническо.

л. 61 об. Ѡ кр҃тѣ, ꙗже своею рꙋкою ѡгражаѥсꙗ.

л. 63. Сказание ѡ несовершаемо крѣстѣ.

л. 64. Ѡ кр҃тѣ же, ꙗко трепецꙋхъ бѣси и боꙗся кр҃та гдн҃ꙗ.

л. 64. Сказание, чесо ради поклонꙗние.

л. 65. Слово во ст҃ыхъ ѿц҃а нше василиꙗ велика ѡ пꙗныхъ чл҃цехъ, ꙗкоъ рече емоу стаꙗ бц҃а, ꙗвисꙗ в видѣнии. Нач.: Рече ст҃аꙗ бц҃а к ве<ли>комꙋ васиꙗнію: аще хощеши мои дрꙋ присныи быти...

л. 68 — 88. Третья рукопись; полууставъ XVII в. (филигрань — перчатка съ пятилистникомъ надъ пальцами). Заключаетъ въ себѣ два отрывка Житія Евстафія Плакиды: 1) Нач.: ...<зна>мение на выи его и абие воскочивша и ѡблобызаста и со слезами...; конч.: прославив'ша же ст҃оую тр҃цоу ине предав'ше в' миръ... 2) Нач.: <со слу>гами своими, ꙗвꙗ емꙋ стадо елении...; конч.: ...сего ради ꙗвихсꙗ тебѣ еленемъ ѡбразомъ, да оубидишисꙗ силѣ его и вѣроуеши во нꙗ; грꙗи ꙋбо нощꙗ сию и поидевѣ оулоучивы кр҃щꙗꙗ ст҃го и рече к неи плакидо: се бо ре<че>...

См. «Великія минеи четіи», сент. 20-е, с. 1293—1297 и 1287—1288.

л. 89—101. Четвертая рукопись; скоропись конца XVII в. Мужество и храбрость динары царицы іверскаго царя дщери. Нач.: Слово и дивная повесть сѣло полезно ѡ дѣцы іверскаго царя дщери динары царицы... Текстъ за очень незначительными варіантами вполнѣ сходенъ съ напечатаннымъ Броссе (Уч. записки 1-го и 3-го отд. И. А. Н., т. I, с. 483—487). Исключеніе представляетъ одно мѣсто, котораго нѣтъ въ печатномъ текстѣ; послѣ сл. вѡприиму копие в девичаю длань и коступлю во стреме войского ѡпо<лчения> въ рукописи вырванъ листъ; часть листа, слѣдующаго за вырваннымъ, представляетъ дополненіе къ напечатанному тексту: ...прчтая испони вамъ; аще ныне пожалѣете о своей богатествѣ, не поможете неимущии, і ваши нерадѣниемъ поганіи поплення грады и стыя церкви разорятъ и насъ побиють, жены и чады ваша в плѣн поведуть на работу и на всякое поругание, и богатство ваше все погибнетъ; молю вы, потражите со мною, доблии, богатства своего не щадите, гдѣ помощниѣ на мятка прчтыя бца. Воеводы совѣщаша вся повелѣнныя тобою сотворити і готови есмя противу сопостата пратися с ними. | І повелѣ динара царица собрати вся воя своя... Соотвѣтствующаго мѣста нѣтъ и въ текстѣ, напечатанномъ въ «Памятникахъ старинной рус. лит.», в. 2, с. 373—375. Нѣсколькихъ строкъ въ концѣ повѣсти въ рукописи недостаетъ.

л. 102—109. Пятая рукопись; полууставъ первой половины XVIII в. Въ заглавіяхъ плохая киноварь. Молитвословъ безъ начала.

л. 110—125. Шестая рукопись; небрежная скоропись начала XVIII вѣка.

л. 110. Хожеиіе Василія Гагары въ Іерусалимъ и Египетъ. Списокъ представляетъ существенныя отличія отъ нынѣ извѣстныхъ; въ нѣкоторыхъ мѣстахъ онъ приближается къ тому, который напечатанъ во Временникѣ московскаго общ. исторіи и древностей, но по большей части является совершенно

обособленнымъ; интересно, что нерѣдко изложеніе его подробнѣе, чѣмъ въ извѣстныхъ спискахъ; такимъ образомъ, едва ли слѣдуетъ назвать его сокращеніемъ обычнаго сказанія; къ сожалѣнію рукопись не полна.

л. 123 об. Олово ѡ мужахъ ревнивыхъ. Юмористическое произведеніе, любопытное и по языку и по содержанію, повидимому, сочиненное женщиною. См. въ приложеніи.

л. 126—159. Седьмая рукопись; писана полууставомъ первой половины XVII в., переходящимъ въ скоропись. На бумагѣ филигрань—ваза съ двумя ручками, буквами МР и вмѣсто крышки съ фигурой изъ полумѣсяцевъ и надъ ними кружковъ. О Евѳиміи Ѳедоровѣ и его видѣніяхъ; дѣйствіе происходитъ на Большой Пинегѣ, въ Чакольскомъ станѣ. Разсказъ излагается въ хронологическомъ порядкѣ, каждый годъ представляетъ собою какъ бы законченное цѣлое: 1) Лѣта ҂зрꙗ въ з҃ на второи нл҃и велико пс҃, 2) Лѣта ҂зрк҃ декабрꙗ въ s^xii (сюда входитъ самостоятельный разсказъ, нач.: Того же рк҃-го го^ѵ на памꙗ и^м во ст҃ыхъ ѿца нашего николы...), 3) Лѣта ҂зрка҃ в' первую нл҃ю петрова поста рж҃тво прч҃тые вц҃ы в чаколѣ, 4) Лѣта ҂зрка҃ во^зшие пинеги чакоска҃ стану, 5) Лѣта ҂зрка҃ декабрꙗ въ ks, 6) и того^ѡ рка҃ генварꙗ въ ѳ҃ въ трѣю нл҃ю по рж҃твѣ хв҃ѣ (только заглавіе и одна строка текста). Разсказъ ведется частью въ 1-мъ, частью въ 3-мъ лицѣ. Можно думать, что это отрывокъ суднаго дѣла. См. въ приложеніи.

Рукопись куплена въ Кадниковскомъ уѣздѣ. По новой описи: 45. 10. 9.

15. *Записки Матвѣя Жданова* (род. 1661 г.). Рукопись XVIII вѣка, въ листъ, на 60-ти листахъ. Записки придерживаются, хотя не вполнѣ послѣдовательно, хронологическаго порядка изложенія и доведены до 1736 г.; послѣ нѣсколькихъ пустыхъ листовъ, вслѣдъ за послѣдней записью, приписка 1756 года, повидимости, не относящаяся къ запискамъ Жданова; послѣ 1698 года большая вставка съ жизнеописаніемъ старшаго

сына Жданова Іоакима Матвѣевича. Рукопись имѣетъ два заглавія: 1) «Лѣтописецъ о препровожденіи маловременныя настоящая сея жизни Матѳія Жданова» (на 1-мъ листѣ). 2) «Публикація или обыявленіе настоящія жизни сея о препровожденіе Матѳія Жданова ѿ рождества дней лѣтъ житія его, в которыхъ лѣтехъ что дѣйствовашеся, о томъ сія публикація по обыявленію в графахъ лѣтъ міра и Гдних и междулѣтіемъ порядочно обыявляетъ; аще кто о томъ хощетъ знати, ниже послѣдствующее да прочитаетъ» (на 2-мъ листѣ). Страницы разграфлены на четыре графы; въ первой отмѣчается годъ отъ сотворенія міра (лѣта мира); во второй «междулѣтіе»; въ третьей—годъ по Р. Х. (лѣта Гдня); въ четвертой—текстъ (дѣйствѹ описаніе).

Матвѣй Ждановъ, вологжанинъ родомъ, служилъ сначала по духовному, затѣмъ по гражданскому вѣдомству; онъ былъ монастырскимъ подъячимъ и стряпчимъ (между прочимъ Прилуцкаго монастыря), служилъ по надзору за поступленіемъ ратушскихъ сборовъ въ Вологдѣ, управлялъ гражданской частью въ Пустозерскѣ, служилъ въ надворномъ судѣ въ Ярославлѣ. Записки касаются частью служебной дѣятельности Жданова, частью — семейной его жизни, и, за немногими исключеніями, представляютъ мало интереснаго; онѣ изобилуютъ выписками изъ священнаго писанія, мелочами о состояніи здоровья автора и пр. Жданову не везло по службѣ: «гдѣ онъ, Ждановъ, ни явится», говорится въ запискахъ, «и въ томъ ему несчастится, вездѣ судьи не о трудѣ его разсуждаютъ, но токмо, видѣвъ его не въ знатномъ рангѣ благородства, на убожества тѣмъ порицаютъ и прибыльщикомъ Курбатова нарицаютъ» (с. 26—27); такое же сѣтованіе на судьбу находимъ и въ «Пристяженіи или придаткѣ», которымъ Ждановъ первоначально предполагалъ закончить свои записки: «оный же Ждановъ, размысля о вышеобьявленномъ о всемъ, что несчастится ему на свѣтѣ семъ въ таковыхъ житейскихъ обхожденіяхъ, а имянно къ прекормленію въ довольныхъ поживленіяхъ, намѣреніе свое положилъ такое, что впредь ни въ какія дѣла управленіемъ ему не вступать, понеже отъ ненавидя-

щихъ въ добрѣ человѣковъ, то есть въ правдѣ на (чит. не) живущихъ, обыкли напрасныя клеветы бывать» (с. 80). Кромѣ настоящихъ записокъ, какъ видно изъ ихъ текста, Ждановъ велъ и другія записи въ видѣ журналовъ отдѣльныхъ своихъ путешествій. Ср. Москвитянинъ, 1852, № 21, Ист. мат., 1—4.

Рукопись пріобрѣтена въ Кадниковскомъ уѣздѣ. По новой описи: 45. 13. 2.

16. *О познаніи обычаевъ человѣческихъ и о возрастѣ тѣла.* Рукопись первой половины XVIII в. Въ восьмушку, на 52-хъ листахъ, на бумагѣ (филигрань — гербовый щитъ съ изображеніемъ охотничьяго рога). Почеркъ полууставный. Въ заглавіяхъ киноварь; начальныя буквы заглавій черныя, текста — киноварныя. На л. 52 замѣтка: переведена сія книга с полскаго ꙗзыка на славенскій с печатные с полскіе книги, печатана въ краковѣ въ лѣто ѿ рѫжства гда бга и спса нашего ꙗса хрта ҂аѱ рокꙋ, а ѿ сотворенія міра ҂зси го. Правописаніе русское, въ языкѣ много полонизмовъ. Рукопись представляетъ собою третью часть книги, извѣстной подъ названіемъ «Проблемата» (см. А. И. Соболевскаго «Западное вліяніе на литературу Московской Руси, 1899, с. 95—96, Проблемата псевдо-Аристотеля). Содержаніе дѣлится на главы и стихи. Переплетъ рукописи папковый съ кожанымъ корешкомъ.

л. 1. Главы выбраны ѡ познаніи ѡбычаевъ человѣчеськ^х^ и ѡ возрастѣ тѣла — оглавленіе.

л. 2. Ѡ возрастѣ тѣла человѣческаго.

л. 5 об. Ѡ главѣ.

л. 7. Ѡ власахъ.

л. 11. Ѡ лицѣ.

л. 15. Ѡ челѣ.

л. 17 об. Ѡ <к>ровѧхъ.

л. 19 об. Ѡ знамена^х^ очей.

л. 23 об. Ѡ носѣ и ѡ ноздрѧхъ.

л. 27. Ѡ оустахъ и ѡ гꙋбахъ.

л. 28 об. Ѡ зꙋбахъ и ѡ ѧзыкѣ.

л. 31. Ѡ гласѣ.
л. 32. Ѡ смѣхѣ.
л. 33. Ѡ брадѣ и ѡ подборо̑дкѣ.
л. 36 об. Ѡ оушахъ.
л. 37 об. Ѡ горлѣ и ѡ шіи.
л. 38. Ѡ плечахъ.
л. 39 Ѡ рꙋкахъ.
л. 43. Ѡ пазноктахъ.
л. 44 об. Ѡ персахъ и хрекꙋтахъ.
л. 47. Ѡ брюхѣ.
л. 47 об. Ѡ тѣлѣ.
л. 48. Ѡ бедрахъ и оудахъ и колѣнахъ.
л. 48 об. Ѡ голенехъ и лыстахъ ї гле҃ма҃х.
л. 49 об. Ґлабы пришлыѧ ко старости.

Рукопись пріобрѣтена въ Великомъ Устюгѣ. По новой описи: 45. 10. 7.

17. *Отрывокъ распорядительнаго письма кн. Гр. Долгорукова* отъ 26-го марта 1715 г. (изъ Петербурга). Подлинникъ. Въ листъ, на 1 л.

Рукопись куплена въ Устюгѣ. По новой описи: 45. 12. 11.

18. *Гадальная книга XVIII в.* Въ листъ, на 16 листахъ. Начала недостаетъ (лл. 17—32). Писана скорописью. На об. посл. листа отмѣчено: «Списана в бытность в Москвѣ 1758 годꙋ апрѣля». Каждый листъ посвященъ особой планетѣ и заключаетъ въ себѣ 11 отвѣтовъ по нумерамъ (2—12). Названіе планетъ: Панъ 91-я планета, Кꙋпаде 92-я планета, Цересъ 93-я..., Бекора, Ариѡнъ, Сатꙋрпеꙋсъ, Просарпина, Меркꙋрию̑, Солѡнъ, Токлиѡнъ, Ꙗсѡнъ, Марсъ, Диянѡ, Бахꙋсъ, Титꙋсꙋсъ, Ѳартꙋна, Медия, Нꙋмѳе, Аганиппе, Мелпоминя, Талия, Терпинѡре, Уранія, Помона, Портꙋнꙋсъ, Вертꙋнꙋсъ, Сваде, Солацыя, Полѡсъ, Ѳеста, Ꙗнꙋсъ, Цабꙋля.

Рукопись куплена близъ Кадникова. По новой описи: 45. 12. 1.

19. *Отрывокъ нравоучительнаго содержанія* въ главахъ. Рукопись XVIII в., въ 4-у, на 6 листахъ. Сохранились главы: конецъ 3-ей, 4—21. Начало 4-го отвѣта «О почитаніи Бога: Бга почитаи не веществомъ и нарꙋжностию, но доброю совѣстию...».

Рукопись куплена въ Устюгѣ. По новой описи: 45. 8. 2.

20. *Бесѣда трехъ святителей.* Рукопись XVIII в., въ 8-ю долю, на 16 лл. (конца не достаетъ) Заглавіе на 1-мъ л.: «Беседа трехъ свтлеи васі<л>іа ве<ли>каго, григорія богослова, иоа^на златоустаго, о петерика рйскаго истолковано». Сравнительно съ текстомъ, напечатаннымъ Порфирьевымъ («Апокриф. сказанія о новозавѣтныхъ лицахъ и событіяхъ», ч. 2, с. 384—391 и 378 и слѣд.) представляетъ значительныя отличія.

Рукопись куплена въ Устюгѣ. По новой описи: 45. 8. 8.

21. *Отрывокъ изъ бесѣды трехъ святителей* (безъ начала). Рукопись XVIII в., въ 8-ю д. л., на 2 лл.—Ср. у Порфирьева (ч. 2-я, с. 399); редакція не сходная съ предыдущей рукописью.

Рукопись куплена въ Устюгѣ. По новой описи: 45. 8. 9.

22. *Сборникъ XVIII в.* Въ 4-у, на 51 листѣ. Рукопись очень испорчена крысами. Писана скорописью.

л. 1. «Начало». Лѣтопись съ начала царствованія Ѳеодора Ивановича до 1639 г.

л. 11. «Ѡ рождени великагѡ госꙋдаря импера<тора> Петра перваго самодержца всероссі<йскаго> и ѡ протчемъ» (съ пропусками и безъ конца). Изъ Записокъ Крекшина.

л. 34. «Шествие егѡ царскаго величества Пет... въ европейские страны». Крекшина (см. Отеч. Зап. 1830, ч. 43).

л. 50. «Регистеръ» событій жизни Петра Великаго.

Рукопись куплена въ Кадниковскомъ уѣздѣ. По новой описи: 45. 8. 7.

23. *Отрывокъ поученія* противъ пьянства, плясанья, скаред-

ныхъ пѣсенъ и пр. и о необходимости посѣщенія церковныхъ службъ. Рукопись XVIII в., въ 4-у, на 2 листахъ. Скоропись. Составленіе поученія относится къ XVIII-му в., что видно изъ упоминанія объ Императрицѣ, въ дни тезоименитства, коронаціи и викторій которой, по словамъ составителя, подобаетъ притекать къ церкви и отнюдь не работать.

Рукопись куплена въ Устюгѣ. По новой описи: 45. 8. 3.

24. *Фролъ Скобѣевъ.* Въ 4-у, на 16 листахъ. Списокъ конца XVIII в. (есть приписки 1781 г.). Скоропись. Заглавіе на 1-мъ л.: «Гистория ѡ росенскомъ новогороцк<омъ> дворянинѣ фролѣ скобѣевѣ і о столнической дочери столника нардина нащокина аннушкѣ». Рукопись не дописана до конца. Сравнительно съ текстомъ, напечатаннымъ въ «Москвитянинѣ» (1853, № 1, Ист. мат., 1—16), есть варіанты. Послѣдніе 3 листа рукописи заняты разнообразными отмѣтками и пробами пера.

Рукопись куплена въ Устюгѣ. По новой описи: 45. 8. 1.

26. *Заговоръ противъ злыхъ людей конца XVIII в.* Въ 8-у, на 3-хъ лл. «Не могли бъ на меня... думой подумать и мыслию помыслить, душею и теломъ и плотию и похотию никакой злобы и не злости». При перечисленіи святыхъ упоминаются Прокопій Праведный и Іоаннъ Юродивый Устюжскіе; въ языкѣ рѣзкія вологодскія особенности. — См. въ приложеніи.

Рукопись куплена въ Устюгѣ. По новой описи: 45. 8. 11.

27. *Отрывокъ изъ Оракула конца XVIII в.* Въ 8-ю д. листа, на 2 листахъ.

Рукопись куплена въ Устюгѣ. По новой описи: 45. 8. 16.

28. *Отрывокъ Соловецкаго лѣтописца конца XVIII в.* Въ 8-ую д. листа, на 10 листахъ. Письмо—тщательная скоропись. Начала недостаетъ; на 1-мъ л. продолженіе изложенія событій 7184 года; послѣднимъ отмѣченъ годъ 1753-й.

Рукопись куплена въ Тотьмѣ. По новой описи: 45. 8. 14.

29. *Отрывокъ изъ сборника кантовъ конца XVIII в.* Судя по содержанію, сборникъ былъ составленъ въ Архангельскѣ. Онъ заключаетъ въ себѣ:

1) три канта въ честь императрицы Екатерины II-й, лл. 1—3 об. (= 27—32 об.).

а) конецъ канта, нач.:

...Она печется промышляетъ
о вѣрноподданныхъ своихъ...

б) кантъ 2-й, нач.:

Радуйтесь, народы,
въ северной странѣ:
Се! златые годы
текутъ по Двинѣ....

в) кантъ 3-й, нач.:

Чѣмъ славится предъ всѣми
Россійская страна,
щастливая Двина
лучами теми
уже озарена...

2) «Канты на разные дѣйствія».

а) «На прибытіе преосщеннаго Веніамина въ Архангелскъ» (Веніаминъ Краснопѣвковъ-Румовскій епископствовалъ въ Архангельскѣ съ 1775—1798 г.). Нач.:

Красуйся, радуйся стократно,
Поморская теперь страна,
Надежда блага непревратно
Тебѣ съ небесъ сниспослана...

б) «Кантъ 2-й на Воскресеніе Христово». Нач.:

Красуйся днесь, Израиль новы,
Составивъ мусикійскій хоръ,
На чудодѣйствія Христовы
Простри съ веселіемъ свой взоръ...

в) «Канты на диспуты» (два канта и начало третьяго).

Сборникъ пріобрѣтенъ въ Устюгѣ. По новой описи: 45. 8. 13.

25. *Сборникъ заговоровъ нач. XIX в.* Въ 8-ю долю л., на 18 лл. Скоропись двухъ почерковъ. Три заговора противъ вражескаго оружія (1-й заг. безъ начала). Четвертый на враговъ (были бъ мои супостаты какъ задней столпъ вь-избе...). Пятый заговоръ противъ заговора на стрѣльчю пищаль и на весь стрѣлчей ловъ. Шестой — противъ заговора супостата и недруга и противъ порчи. Седьмой—«отъ порчи мл҃тва добра». Восьмой и девятый—«Слова отворотные» (отъ порчи). Десятый и одинадцатый — на остановленіе руды. Двѣнадцатый—о заживленіи ранъ; тринадцатый — «отъ родимцу младенцу»; четырнадцатый — «Заговорные стрѣльцовъ» (отрывокъ).—См. въ приложеніи.

Рукопись куплена въ Устюгѣ. По новой описи: 45. 8. 10.

30. *Житіе Ѳеодосія Тотемскаго* съ сказаніемъ объ открытіи его мощей и канонизаціи. Нач. XIX в. Въ 4-у, на 16 листахъ. Писано полууставомъ.

л. 1. О канонизаціи св. Ѳеодосія Тотемскаго (безъ начала).

л. 1 об. Житіе св. Ѳеодосія Тотемскаго. Нач.: Прп҃дбный оц҃ъ нашъ Ѳеодосіи...

л. 6. Ѳказаніе ѡ чꙋдесѣхъ преподобнагѡ оц҃а нашего Ѳеѡдосіа Сꙋморина Тотемскагѡ новагѡ чꙋдотворца (34 чуда).

Рукопись куплена въ Тотьмѣ. По новой описи: 45. 8. 12.

31. *Отрывокъ сборника нач. XIX в.* Въ четвертку, на 12 листахъ. Въ концѣ сборника приписано: 1811 года чи 27 апреля. Письмо рукописи — скоропись.

л. 1—6. Житіе Кирика и Улиты (безъ начала).

л. 7—12. «Ѡ адамѣ. Книга родоства исуса христа святое евангелие; во имя отца и сына и святаго духа; аминь». Повиди-

мому, переработка и сводъ нѣсколькихъ апокрифовъ. Нач.: «Вы начялѣ сотвори Богъ небо и землю разѹмомъ и величествомъ, из нечего всю тварь сотвори своею рукою крестною и мысъсою въсокою; аше не было ни нѣба, ни земли, ни светѹ, ни тмъ, токмо пребывая на водахъ во двою каморахъ, едина сияюша, а вторая камора тмою покровенна; тогда господь саваоѳъ от светлыя каморы нареченъ день, а в темныя нощъ...». Конч.: «Поживе адамъ на земли 930 лѣтъ и евыва поживе на земли 287 лѣтъ. О семъ свидетельствѹетъ святая книга патерикъ печерски во главе». (Статья эта полная).

Рукопись куплена въ Устюгѣ. По новой описи: 45. 8. 4.

32. *Проповѣдь*, произнесенная по поводу жестокаго пожара, истребившаго Тотьму въ 1815 году (м. б., произведеніе о. прот. М. В. Савинова, извѣстнаго пастыря и дѣятеля Вологодскаго края, р. 1768+1840). Въ листъ, на 4-хъ листахъ. Рукопись черновая, на об. послѣдняго листа замѣтка о празднествѣ происхожденія честного креста Господня съ ссылкой на «Памятникъ событій».

Рукопись куплена близъ Тотьмы. По новой описи: 45. 12. 3.

33. «*Описаніе памятника имянитыхъ людей Строгановыхъ*» (около собора въ Сольвычегодскѣ). Рукопись XIX в. Въ л., на 2 листахъ. Писана крестьяниномъ Вас. Дм. Строгановымъ; заключаетъ въ себѣ перечисленіе надгробныхъ камней, находящихся въ памятникѣ Строгановыхъ. Ср. выше, с. 26—29.

Рукопись принесена въ даръ о. Іо. Бѣляевымъ въ Сольвычегодскѣ. По новой описи: 45. 12. 2.

34. *Копія съ письма Рылѣева* іюля 13-го 1826 года. Въ 4-у, на 2 листахъ.

Рукопись куплена въ Устюгѣ. По новой описи: 45. 12. 8.

35. *Сборникъ стихотвореній* «Стихи». Рукопись первой половины XIX вѣка, въ 4-у, на 18 листахъ (въ сборникѣ помѣщены

на ряду съ стихотвореніями извѣстныхъ писателей, произведенія мѣстныхъ, вѣроятно, устюжскихъ поэтовъ).

Рукопись куплена въ Устюгѣ. По новой описи: 45. 8. 6.

36. *Письмо И. Малевскаго* въ Тотьму къ родителямъ о Троицкой лаврѣ, 1847 г., 16-го сент. Въ 4-у, на 2 листахъ.

Рукопись куплена близъ Тотьмы. По новой описи: 45. 12. 4.

Столбцы, касающіеся крестьянской вѣтви Строгановыхъ.

Два списка жалованной грамоты царя Ивана Васильевича усольцу Аѳанасію Владимирову Строганову по челобитью его на песокъ съ присадками противъ Усольскаго острова за рѣкою подъ Брянцовымъ по старой рѣкѣ до Кузминскаго острова 7072 г. апр. 20-го.

Подтвержденіе царя Ѳеодора Ивановича 7105 окт. 13.

Подтвержденіе царя Бориса Ѳеодоровича 7107 г. янв. 31.

Подтвержденіе царя Василія Ивановича 7116 г. апр.

Подтвержденіе царя Михаила Ѳеодоровича 7128 г. окт. 25.

1. Свитокъ въ 2 полосы. По новой описи: 45. 7. 77.

2. Свитокъ въ 2 полосы. На об. приписки Аѳ. Петр. Строганова. По новой описи: 45. 7. 78.

Списокъ съ грамоты царя Михаила Ѳеодоровича Ивану Аѳанасьеву Строганову 7139 г. іюня 26 по жалобѣ его, что его назвали въ росписи Владимировымъ, а не Строгановымъ, и о подтвержденіи того, что и онъ въ числѣ другихъ Строгановыхъ не записанъ въ гостинную сотню, съ распоряженіемъ прислать въ Москву сказку о происхожденіи Ивана Аѳанасьева и о родствѣ съ другими Строгановыми. При грамотѣ «Сказка, почему Ондрѣю и Петру Семеновымъ дѣтямъ и Ивану Максимову сыну Строгановымъ Иванъ Аѳанасьевъ сынъ Строгановъ свой». По новой описи: 45. 7. 81. См. въ приложеніи.

Списокъ съ грамоты царя Михаила Ѳеодоровича по челобитью

Ивана Аѳанасьева (Строганова) о томъ, что прозвище его не Володимировъ, а Строгановъ, съ подтвержденіемъ прежнихъ грамотъ о владѣніяхъ ихъ рода, 16 ноября 7140 г. На об. приписка Аѳ. Петр. Строганова. Столбецъ въ 2 полосы. По новой описи: 45. 7. 79.

Списокъ со списка съ той же грамоты царя Михаила Ѳеодоровича Ивану Аѳанасьеву сыну Владимирову (Строганову) 7140 г. 16 ноября съ росписью родства Строгановыхъ. Свитокъ въ $3^1/_2$ полосы. По новой описи: 45. 7. 82.

Роспись родословная Строгановыхъ безъ начала (выпись изъ грамоты ц. Михаила Ѳеодоровича 7140 г.). Столбецъ въ $1^1/_2$ полосы. По новой описи: 45. 7. 83.

Списокъ съ грамоты царя Ѳеодора Ивановича 7105 г. 25 ноября по поводу неплатежа Аѳанасьемъ Владимировымъ различныхъ податей и сборовъ. Свитокъ въ $2^1/_2$ полосы. На оборотѣ приписки Аѳ. Петр. Строганова. По новой описи: 45. 7. 80.

Списокъ съ царской правой грамоты 7198 г. (янв.) по челобитной Григорія Строганова противъ Ивана и Петра Строгановыхъ о земельныхъ ихъ владѣніяхъ въ Сольвычегодскѣ съ отреченіемъ отъ родства съ ними. Приговоръ въ пользу Ивана и Петра (начала грамоты нѣтъ). Свитокъ въ 8 полныхъ и 3 неполныхъ полосы. По новой описи: 45. 7. 84.

Списокъ съ грамоты царей Іоанна и Петра Алексѣевичей 7198 года (іюль) о земельныхъ владѣніяхъ Аѳанасія Петрова Строганова противъ челобитья Григорія Строганова (начало оторвано). Свитокъ въ $2^1/_2$ полосы. По новой описи: 45. 7. 85.

Память сольвычегодскому земскому старостѣ по указу царя Петра Алексѣевича 7205 г. вслѣдствіе челобитной Аѳ. Петр. Строганова о земляхъ, пріобрѣтенныхъ имъ по поступной грамотѣ Ѳед. Петр. Строганова. На об. отмѣтка: «Справилъ Ивашка Ипатьевъ» и скрѣпа по склейкамъ. Свитокъ въ 5 полосъ. По новой описи: 45. 7. 86.

Челобитная Аѳанасія Строганова царю Алексѣю Михайловичу о земляхъ на вдову Ѳед. Петр. Строганова Анну Никитину. На

об. отмѣтка 7182 г. Свитокъ въ 1 полосу. По новой описи: 45. 7. 87.

Челобитная Аѳанасія Строганова царю Ѳеодору Алексѣевичу на Успенскаго церковнаго старосту Максима Вакорина 7184 г. На оборотѣ поправка къ тексту грамоты и канцелярская отмѣтка 7184 г. Свитокъ въ 1-у полосу. По новой описи: 45. 7. 88.

Показаніе Аѳанасія Петрова сына Строганова противъ челобитья Ѳедора Гаврилова Звягина по спору о земельныхъ владѣніяхъ 7190 г. На оборотѣ поправка къ тексту грамоты и отмѣтка 7190 г. Свитокъ въ $1^1/_2$ полосы. По новой описи: 45. 7. 89.

Отрывокъ челобитной протопопа съ братьею Сольвычегодской соборной церкви на имя царей Ивана и Петра Алексѣевичей 7192 г. На об. поправки къ тексту грамоты. Свитокъ въ 1-у полосу. По новой описи: 45. 7. 90.

Челобитная Ив. Петр. Строганова на Аѳан. Петр. Строганова за самовольный захватъ пожни Стрѣлки за Вычегдою 18 ноября 7201 г. Свитокъ въ $^1/_2$ полосы. По новой описи: 45. 7. 91.

Челобитная Ѳедосьи Дмитріевой Строгановой на Аѳанасія Строганова по поводу неисполненія завѣщанія Данила Яковлевича Строганова 7203 г. Свитокъ въ одну полосу. По новой описи: 45. 7. 92.

Показаніе Аѳанасія Петр. Строганова противъ челобитной вдовы Ѳедосьи по спору о земельныхъ владѣніяхъ (годъ не указанъ). Свитокъ въ одну полосу. По новой описи: 45. 7. 93.

Показаніе Аѳанасія Строганова о пожнѣ Стрѣлкѣ и о передачѣ ему этой пожни и сѣнныхъ покосовъ подъ Брянцевымъ островомъ Ѳедоромъ Строгановымъ по поступной грамотѣ (безъ года). Свитокъ въ $1^1/_2$ полосы. По новой описи: 45. 7. 94.

Показаніе челобитчика Ивана Строганова о принадлежности ему пожни Стрѣлки и мельницъ съ мельничнымъ дворомъ и частьми на рѣкѣ Нюдѣ (годъ не показанъ). Въ концѣ приписка

позднѣйшаго времени о той же пожнѣ. Столбецъ въ 2 полосы. По новой описи: 45. 7. 106.

Списокъ съ купчей на Лодыгинъ боръ Захарія и Данилы Ѳедоровыхъ Аѳанасію Влад. Строганову 7076 г. Столбецъ въ 1 полосу. По новой описи: 45. 7. 95.

Поступная запись Ѳедора Петровича Строганова Аѳанасію Петровичу Строганову въ жеребьѣ Вас. Аѳ. Строганова и Стеф. Иван. Строганова въ дер. Циренниковѣ 7174 г. На об. грамоты подписи Ѳедора Строганова и послуховъ; кромѣ того сверхъ и вокругъ подписей отмѣтки 1707 г. о внесеніи поступной въ записныя книги Усольской приказной избы и о пріемѣ за нее пошлинъ. Столбецъ въ 2 полосы. По новой описи: 45. 7. 96.

Поступная запись жены Даніила Ив. Строганова Агафьи Тимоѳеевны Аѳанасью Петрову Строганову о земляхъ въ Пачеозерской волости 7186 г. янв. 18. На об. отмѣтка о внесеніи грамоты въ записныя книги и подписи свидѣтелей. Свитокъ въ одну полосу. По новой описи: 45. 7. 100.

Роспись земельныхъ владѣній Аѳанасія Петр. Строганова съ братьями, сдѣланная имъ по указу царя Ѳедора Алексѣевича. Столбецъ въ 6 полосъ. По новой описи: 45. 7. 103.

«Роспись Аѳанасья Петрова сына Строганова, что кому дядя его упокойный Андрей Васильевъ сынъ Строгановъ при смерти своей приказалъ ему Аѳанасью съ братьями изъ животовъ своихъ и изъ кабалъ послѣ смерти своей роздати». На оборотѣ запись священника церкви Воскресенія Якова Семенова, писавшаго роспись. Столбецъ въ 1 полосу. По новой описи: 45. 7. 104.

Двѣ челобитныхъ Аѳанасія Строганова Аннѣ Ивановнѣ, Григорію Дмитріеву и Василисѣ Ивановнѣ Строгановымъ о лѣсѣ на избу 7181 г. и 7185 г. На оборотѣ резолюція. По новой описи: 45. 7. 97 и 45. 7. 88.

Челобитная Аѳанасія Строганова Григорію Дмитріеву Василію Иванову Строгановымъ о ежегодной выдачѣ по пуд соли 7190 г. На оборотѣ резолюція. По новой описи: 45. 7. 99

Порядная половника Григорія Лаврентьева Шергина съ Аѳанасіемъ Строгановымъ. Начало и конецъ оборваны. На оборотѣ подпись Шергина и приписка 1701 года. Столбецъ въ 2 полосы. По новой описи: 45. 7. 101.

Росписка выборнаго сборщика Ѳед. Трубина въ полученіи съ И. П. Строганова рекрутскихъ сборовъ 1710 г. На об. подпись усольца Барашкова вмѣсто Трубина. По новой описи: 45. 7. 102.

Закладная кабала Петра Александровича Бутурлина людямъ Петра Сем. Строганова Вас. Григорьеву да Ивану Никитину въ 100 рубляхъ денегъ московскихъ ходячихъ 7133 г. На оборотѣ подписи свидѣтелей, списокъ съ допроса Бутурлина 1626 г. съ отказомъ Бутурлина отъ заложенной земли въ пользу Петра Строганова, приписка 1683 г. Анны Никитиной Строгановой о дарѣ бывшей заложенной земли Аѳ. Петр. Строганову, помѣта 1686 г. о снятіи копіи съ закладной и передачѣ закладной А. П. Строганову, и безъ года—о внесеніи въ записную книгу приказной избы. Столбецъ въ 2 полосы. По новой описи: 45. 7. 105.

Подтвержденіе приговора выборныхъ людей объ избраніи церковныхъ старостъ въ церкви Рождества Христова и Успенья на 1712—1713 годъ по указу арх. устюжскаго отъ игумена введенскаго Іова. Съ черною восковою печатью арх. Іова; на оборотѣ подпись благовѣщенскаго протоіерея Гаврила Иванова. На томъ же столбцѣ далѣе списокъ съ приговора выборныхъ людей объ избраніи церковныхъ старостъ. Столбецъ въ 3 полосы. По новой описи: 45. 7. 107.

Выпись изъ писцовыхъ книгъ 187, 188 и 189 годовъ о деревнѣ Мокѣевской на озерѣ Милинѣ. На оборотѣ приписано: владѣетъ тою деревнею именитой человѣкъ Григорій Дмитріевичъ Строгановъ. Столбецъ въ 1 полосу. По новой описи: 45. 7. 108.

Пошехонскіе столбцы.

Въ г. Устюгѣ Великомъ мнѣ случилось пріобрѣсти довольно значительное собраніе грамотъ Ярославской области и въ частности Пошехонскаго края, по преимуществу изъ вотчинъ князей Ухтомскихъ и дворянъ Кузьминыхъ. Почти всѣ грамоты относятся къ XVII в.

Памяти отписныя, поступныя и данныя на холоповъ (грамоты писаны на небольшихъ лоскутахъ бумаги).

1) Память о передачѣ дворовой дѣвки Устинцы Аѳонасьевой дочери отъ боярскаго сына Микиты Иванова отцу его богоданному Ермолаю Евтиѳееву сыну Кузьмину 11 ноября 7169 г. (= 1660). По новой описи: 45. 8. 64.

2) Память о передачѣ дворовой дѣвки Варварки Ивановой дочери въ собственность Ермолаю Ѳедорову Кузьмину (выводу 4 рубля) 7171 (= 1662) г. окт. 8. На оборотѣ подпись сына продавца Аѳанасія Лазовскаго. По новой описи: 45. 8. 20.

3) Память Дмитрея Андреева сына Кольчугина о передачѣ Ермолаю Евтиѳееву сыну Кузьмину его вотчиннаго крестьянина съ женою и съ животы, съ обязательствомъ передать Ермолаю половину новаго умолота ржи, сѣянной крестьяниномъ Ермолаевымъ у Кольчугина, 7181 (= 1673) г. апр. На оборотѣ подпись Кольчугина. По новой описи: 45. 7. 69.

4) Отписная память Ѳедора Иванова сына Коктяжина (?) о передачѣ Ермолаю Евтиѳеевичу Кузьмину 7181 (=1673) г. Иванкиной жены Марьицы съ дѣтьми и животиной и съ животы. По новой описи: 45. 8. 52.

5) Память данная кн. Гр. Гр. Ухтомскаго на двухъ дѣвокъ, отданныхъ въ приданое за дочерью его Анною, Ив. Вас. Барн кову, зятю его, 7182 (= 1674) г. марта 4-го. Писана рук князя Григорія Григорьевича. По новой описи: 45. 8. 56.

6) Память Ивана Григорьева сына Шубина въ полученіи отъ Ивашки Степанова сына, человѣка Ермолая Евтиѳеевича Кузьмина, бѣглой крестьянской женки Шубина Марѳутки Никоновой дочери 7186 (= 1678) г. По новой описи: 45. 7. 20.

7) Память, данная вдовой Марѳой Ѳедоровой дочерью Кузьминой, женой Груздавцова, и сыномъ ея Иваномъ Кузьминымъ сыномъ Груздавцовымъ дядѣ ея Ермолаю Евтиѳееву сыну Кузьмину о передачѣ ему крестьянина Емельки Павлова въ Бѣлоозерскомъ уѣздѣ 7192 (1684) г. На оборотѣ подпись знаменскаго попа Ивана Григорьева вмѣсто Груздавцовыхъ. По новой описи: 45. 7. 32.

8) Поступная запись Матвѣя Гаврилова сына Сухарева князю Никитѣ Григорьеву сыну Ухтомскому на вдову Акилину, бѣглую крестьянку Ухтомскаго, и на ея дѣтей 7196 (= 1688) г. марта 11. На оборотѣ подпись Сухарева и послуховъ Григорія Титова и Конона Кипріянова. По новой описи: 45. 7. 23.

9) Росписка въ полученіи денегъ за проданнаго холопа 7203 (= 1695) г. 10 авг. (Тимоѳей Грибоѣдовъ за 3 рубля передалъ въ собственность кн. М. Гр. Ухтомскому татарина, котораго купилъ у Запорожскихъ Черкасъ). По новой описи: 45. 8. 19.

10) Память Василія Семенова сына Кузьмина Ермолаю Кузьмину о полученіи 3-хъ рублей за пропавшую дѣвку-полонянку, общую ихъ собственность, съ отказомъ въ пользу Ермолая въ случаѣ ея возвращенія. Года нѣтъ; вторая половина XVII в. По новой описи: 45. 8. 18.

11) Память о передачѣ дѣвки Ненилки Игнатьевой дочери крестьянамъ Тихменевымъ и Микифорову. Годъ не указанъ; вторая половина XVII в. По новой описи: 45. 8. 30.

«Роспись которыхъ продать земли вотчинныхъ крестьянъ». Имени продавца при росписи нѣтъ. Въ концѣ росписи указана на: «а цена темъ крестьяномъ з женами и з дѣтми и со всеми крестьянскими животы сто рублев денегъ». Вторая половина XVII в. По новой описи: 45. 7. 44.

Выпись изъ записныхъ явочныхъ книгъ 7191 г. явочной челобитной кн. Михаила Юрьева сына Ухтомскаго и челобитной его же о побѣгѣ холоповъ; вслѣдъ за тѣмъ свѣдѣнія объ отпускѣ холоповъ на волю князьями Ухтомскими. Конца XVII в. По новой описи: 45. 7. 24.

Запись крестьянина Исака Сергѣева крестьянину Василью Естегнееву о принятіи къ себѣ въ домъ сестры своей, жены послѣдняго за старостью и скорбью съ обязательствомъ не жаловаться митрополиту въ случаѣ, если Василій пожелаетъ вновь жениться 7184 (=1676) г. 7 августа. На оборотѣ подпись никольскаго попа Андрея Михайлова вм. крестьянина Исака. Привожу грамоту въ полномъ видѣ (не достаетъ верхней строки). «.....ѧниꙗ иса сергеев в нинене во рпд гоу августа въ з днь даꙗ ѧ иса сию на себя запи в то, что взяꙗ я сестру свою марю сергеевꙋ до ꙋ стоꙗника дмитреѧ васиꙗевича михаꙗкова ꙋ крестиѧнина ево васиꙗѧ етенеева сна за старостию и за корбию; и бꙋде мꙋжь ее василеї похочет женица, и мнѣ исаку и сестре моеи маре гдрю митрополитꙋ в дꙋховности на нево васиꙗѧ не би чело и хлѣба и одежи погонова на не васиꙗе не прашива, а буде ѧ иса и сестра моѧ мара на своего мꙋжа васиꙗѧ ꙋне гдрю митрополитꙋ бити чело в како деле, и на мне исаке взѧ ему васиꙗю по сее записи десѧ рубле дене. в то ѧ иса емꙋ васиꙗю запи сию на себѧ даꙗ. а запи писа по велению ихъ исака и мари никоꙗской цркновної диѧче ивако наюеевъ лѣта ҂зрпд гоу августа въ з де. По новой описи: 45. 7. 40

Отпускныя дѣвокъ на волю (всѣ грамоты писаны на небольшихъ лоскутахъ бумаги).

1) Отпускная память крестьянской дочери Купрюшкиной Нестерева сына на волю отъ Игнатья Смаилева 10 февр. 715[illegible] (=1650) г. По новой описи: 45. 8. 69.

2) Отпускная память дѣвочки Устиньи Логиновой дочер

крестьянина на волю по приказу Акъ-Мурзы Сеюшевича Юсупова отъ приказнаго его Григорія Сеюшева 7159 (=1651) г. янв. 24. На оборотѣ подпись Садара Бакаева вмѣсто Акъ-Мурзы Сеюшевича. По новой описи: 45. 8. 65.

3) Отпускная память на волю крестьянской дочери помѣстной Марьицы Никиты Иванова сына дочери съ дочерью ея Катериницею по приказу Сергѣя Ивановича Сукова отъ старосты его Третьяка Иванова 7165 (=1657) г. іюля 14. На оборотѣ подпись ильинскаго попа Симеона Иванова вмѣсто Третьяка. По новой описи: 45. 7. 18.

4) Отпускная память на волю крестьянской дѣвки Авдотьи Васильевой 7176 (=1668) г. янв. 29. На оборотѣ подпись рождественскаго попа Дементія. По новой описи: 45. 8. 24.

5) Отпускная память на волю крестьянской дѣвки Дарьицы Ѳедоровой дочери отъ Микиты Иванова сына боярскаго 7178 =1670) г. По новой описи: 45. 8. 33.

6) Отпускная на волю дѣвки Соломонитки Игнатьевой 7181 (=1673) г. янв. 25. На оборотѣ подпись Бориски Гаврилова. По новой описи: 45. 8. 26.

7) Отпускная память крестьянской дѣвки Афросинійцы Осиповой дочери на волю по приказу Акъ-Мурзы Сеюшевича Юсупова отъ старосты княжого Кипріяна Никитина 7183 г. февр. 2 (1675 г.). На оборотѣ подпись двороваго человѣка Сеньки Кулупаева вмѣсто старосты. По новой описи: 45. 7. 14.

8) Отпускная память крестьянской дѣвки Анютки Ивановой дочери отъ вдовы Анны Дмитріевской жены Ильича Полуехтова 7184 (=1676) г. іюня 1. На оборотѣ подпись Рыбной слободы преображенскаго попа Даніила вмѣсто Анны. По новой описи: 45. 7. 5.

9) Отпускная память крестьянской дочери Устиницы Ивановой дочери на волю 7185 (=1677) г. По новой описи: 45. 8. 34.

10) Отпускная память на волю дѣвки Марѳы Матвѣевой дочери по приказу князя Ивана Ивановича Львова отъ приказнаго

его старосты Емельяна Ивойлева 7186 (=1678) г. янв. На оборотѣ подпись благовѣщенскаго попа Петра вмѣсто приказного человѣка Наума Михайлова и старосты Емельяна Иевлева. По новой описи: 45. 8. 57.

11) Отпускная память дѣвки Анютки Васильевой дочери на волю по приказу Досая (?) Мурзы Чилидѣева отъ старосты его Прокофія Васильева 7187 (=1678) г. окт. 28. На оборотѣ подпись благовѣщенскаго попа Ивана вмѣсто старосты Прокофія. По новой описи: 45. 8. 54.

12) Отпускная память дѣвки Алены Микитиной дочери на волю отъ Ивана Есекѣева (?) 7190 (=1681) г. ноября 5. На оборотѣ подпись Ивана Есекѣева. По новой описи: 45. 8. 28.

13) Отпускная память вотчинной крестьянской дѣвки Ульяницы Ивановой дочери на волю по приказу стольника князя Димитрія Сеюшевича Юсупова отъ старосты княжого Евсѣйки Селиверстова 6194 (=1685) г. окт. 30. На оборотѣ подпись князя Димитрія Юсупова. По новой описи: 45. 8. 55.

14) Отпускная память крестьянской дѣвки Марѳицы Кипріяновой дочери на волю по приказу стольниковъ князей Ивана да Матвѣя да Григорья Дмитріевичей Юсуповыхъ отъ старосты ихъ Семена Селиверстова 7194 (=1685) г. ноября 7. На оборотѣ подпись князя Ивана Юсупова. По новой описи: 45. 7. 3.

15) Отпускная память крестьянской дѣвки Антонидицы Максимовой дочери на волю отъ Игнатія Иванова сына Внукова 7198 (=1689) г. ноября 4. На оборотѣ подпись Игнатія Внукова. По новой описи: 45. 7. 17.

16) Отпускная память стариннаго человѣка дочери Ефимьѣ Никитиной дочери на волю отъ Ивана Васильева сына Зайцева 26 дек. 7200 (=1691) г. На оборотѣ подпись покровскаго попа Игнатія Ѳедорова вмѣсто И. В. Зайцева. По новой описи: 45. 8. 78.

17) Отпускная память крестьянской дѣвки Анны Васильевой дочери на волю по приказу окольничаго князя Петра Григорьевича Львова отъ человѣка его Трофима Максимова 7208

(= 1700) г. янв. 29. На оборотѣ подпись преображенскаго попа Григорія Іосифова вмѣсто Трофима. По новой описи: 45. 7. 36.

Отпускныя замужъ (писаны на небольшихъ лоскутахъ бумаги).

1) Отпускная память отъ Прокофія Ондреева сына Лыкова на выводъ замужъ крестьянской его дѣвки Соломонитки 7158 (=1650) г. янв. 29. Выводу полтина. По новой описи: 45. 8. 23.

2) Отпускная память отъ Романовскаго служилаго татарина Хана Мурзы Бараевича Кутумова половины Джемака Джанбѣковича на волю замужъ крестьянской дѣвки его Матрены Васильевой дочери 7159 (= 1651) г. мая 9. На об. подпись никольскаго попа Алексѣя вмѣсто Джемака. По новой описи: 45. 7. 35.

3) Отпускная память на выводъ замужъ крестьянской дѣвки Дарьи Ѳедотовой дочери по приказу столника Григорія Анофріевича Ушакова отъ крестьянина его Ермолая Дмитріева 7160 (= 1652) г. На оборотѣ подпись троицкаго попа Антипы за Ермолая Дмитріева. По новой описи: 45. 8. 58.

4) Отпускная память на выводъ замужъ крестьянской дѣвки Пелагеи Ивановой дочери по приказу окольничаго Дмитрія Алексѣевича Болобанова отъ старосты Степана Авдѣева янв. 19 7173 (= 1665) г. На оборотѣ подпись никольскаго попа Ѳедора Ѳедотова вмѣсто прихожанъ и дѣтей духовныхъ. По новой описи: 45. 7. 4.

5) Отпускная память на выводъ замужъ крестьянской дѣвки Евфиміи Сидоровой отъ приказнаго человѣка Абрамки Тутолмина да старосты Сергѣя Матвѣева да цѣловальника Бориса Степанова по приказу окольничаго князя Юрья Никитича Барятинскаго (изъ вотчины его села Болобанова) 5 февр. 7174 (= 1666) г. На оборотѣ подпись никольскаго попа Ѳедора Ѳедотова вмѣсто приказныхъ людей. По новой описи: 45. 8. 81.

6) Отпускная память на выводъ замужъ крестьянской дѣвки тьяницы Борисовой дочери отъ Ивана Данилова сына Дурова 7178 (= 1670) г. По новой описи: 45. 8. 25.

7) Отпускная память крестьянской дѣвки Натальицы Ивановой дочери на выводъ замужъ по приказу Ханы Шараслановны и Джадоеръ-Мурзы Тахтаралѣевича отъ старосты ихъ Григорья Екимова 7180 (=1672) г. мая 5. На оборотѣ подпись спасскаго попа Михаила Сисоева вмѣсто старосты Григорія. По новой описи: 45. 7. 16.

8) Отпускная память на выводъ замужъ крестьянской дѣвки Агрепѣны Михайловой дочери отъ Муставы Муратова сына Нагаева 7180 (=1672) г. іюля 14. Вывода 2 руб. На оборотѣ подпись посадскаго человѣка Григорія Родивонова вмѣсто Муставы. По новой описи: 45. 8. 53.

9) Отпускная память отъ Ларивона Наумова сына Хомутова на выводъ замужъ крестьянской дѣвушки Наташки Семеновой дочери Савельева 7181 (=1673) г. О выводѣ отмѣчено: «А вывод меня дошелъ весь сполна». По новой описи: 45. 7. 6.

10) Отпускная память на выводъ замужъ дѣвки Оксютки по приказу Авдотьи Степановны отъ приказнаго ея человѣка Якова Иванова 7186 (=1677) г. окт. 20. На оборотѣ подпись попа введенскаго Никифора. По новой описи: 45. 8. 27.

11) Отпускная память на выводъ замужъ крестьянской дѣвки Капитолины Афанасьевой дочери по приказу Аѳанасія Самойловича и стольника Ивана Афанасьевича Нарбѣковыхъ отъ приказнаго ихъ человѣка Нефеда Хрисанфова да старосты Ивана Матвѣева 7184 (=1675) г. ноября 4. На оборотѣ подпись села Ново-рождественаго попа Василія вмѣсто приказныхъ людей. По новой описи: 45. 8. 71.

12) Отпускная память на выводъ замужъ дѣвки крестьянской Домны Васильевой дочери по приказу Сергѣя Савича Языкова отъ приказнаго его человѣка Сысоя Дмитріева сына ноября 7184 (=1675) г. По новой описи: 45. 7. 37.

13) Отпускная память на выводъ замужъ помѣстной дѣвки Окульки отъ вдовы Анны Дмитріевской жены Полуехтова 7184 (=1676) г. января. Выводу взято рубль. На оборотѣ подпис

Рыбной слободы преображенскаго попа Данилы вмѣсто вдовы Анны. По новой описи: 45. 8. 73.

14) Отпускная память на выводъ замужъ дворовой дѣвки Ксеньицы Дементьевой дочери отъ Семена Афанасьева сына Кудряваго 7185 (= 1676) г. ноября 13. Выводъ обозначенъ такъ: «и выводнꙋю кꙋницꙋ ѧ семенъ кꙋдрявой за тꙋ свою дворовꙋю девкꙋ ѯѣньицу по договорꙋ взѧлъ». На оборотѣ подпись Семена Кудряваго. По новой описи: 45. 8. 85.

15) Отпускная память на выводъ замужъ дѣвки Ѳетиньи Ивановой дочери по приказу боярина князя Ив. Андр. Хилкова отъ его приказнаго человѣка Родивона Ташлокова (?) 7185 (= 1677) г. февр. 11. По новой описи: 45. 8. 59.

16) Отпускная память на выводъ замужъ крестьянской дѣвки Марьицы Ивановой дочери отъ старосты Трифона Стефанова по приказу Никиты Ивановича 4 іюня 7185 (= 1677) г. На оборотѣ подпись Васильевскаго погоста воскресенскаго попа Ѳедора вмѣсто старосты Трифона. По новой описи: 45. 8. 79.

17) Отпускная память на выводъ замужъ вдовы Ульяны Мироновой дочери по приказу Петра Васильевича Чекина отъ приказнаго его человѣка Лаврентія Герасимова и старосты Савостьяна Ѳедорова 7186 (= 1677) г. окт. О выводѣ отмѣчено: «А выводꙋ за тае въдовꙋ в'зята восмь рꙋблевъ дня^х^ (= денегъ?) да пꙋд медꙋ». По новой описи: 45. 7. 46.

18) Отпускная память на выводъ замужъ крестьянской дѣвки Василисы Степановой дочери по приказу Джадеегеръ-Мурзы Тахтаралеевича Кутумова отъ старосты его Кузьмы Антонова 7186 (=1677) г. ноября 11. На оборотѣ подпись села Спаскаго попа Михаила Сисоева вмѣсто старосты Кузьмы. По новой описи: 45. 7. 19.

19) Отпускная память на выводъ замужъ крестьянской дѣвки Маврицы Ѳилатовой по приказу стольника Матвѣя Ѳедоровича Корондѣева отъ старосты Моисея Иванова 7190 (= 1682) г. янв. 14. На оборотѣ подпись васильевскаго попа Ѳедора вмѣсто старосты Моисея. По новой описи: 45. 8. 82.

20) Отпускная память па выводъ замужъ крестьянской дѣвки Наталицы Кондратьевой дочери отъ старосты Семена Сидорова да цѣловальника Козьмы Иванова по приказу стольника Михаила Ивановича Полева 7190 (= 1682) г. февр. 13. На оборотѣ подпись церкви Рождества Богородицы попа Ивана Дороѳеева вмѣсто старосты и цѣловальника. По новой описи: 45. 8. 86.

21) Отпускная память на выводъ замужъ крестьянской дѣвки Онтониды Кондратьевой дочери по приказу стольника князя Якова Васильевича Хилкова отъ приказнаго его человѣка Алексѣя Савинова и пр. 7190 (= 1682) г. На оборотѣ подпись никольскаго попа Софронія вмѣсто приказнаго, старосты и цѣловальника. По новой описи: 45. 8. 49.

22) Отпускная память на выводъ замужъ крестьянской дѣвки Оксиньи Пахомовой дочери по приказу Ивана и Михаила Павловичей Щепиныхъ отъ старосты Пахома Ѳедорова мая 28 7191 (= 1683) г. Выводу рубль. На оборотѣ подпись Васильева приходу воскресенскаго попа Ѳедора вмѣсто старосты Пахома Ѳедорова. По новой описи: 45. 7. 2.

23) Отпускная память на выводъ замужъ крестьянской дѣвки Ульяны по приказу окольничаго князя Якова Васильевича да стольника князя Юрья Яковлевича отъ приказнаго ихъ человѣка Алексѣя Степанова, старосты Григорія Филипова, цѣловальника Онофрея Иванова 7191 (= 1683) г. На оборотѣ подпись никольскаго попа Софронія вмѣсто приказныхъ людей. По новой описи: 45. 7. 47.

24) Отпускная память на выводъ замужъ помѣстной крестьянской дѣвки Палагеи Ивановой дочери по приказу Петра, Юрія и Андрея Ивановичей Римскихъ-Корсаковыхъ отъ старосты Никиты Алексѣева да выборнаго Ивана Сысоева 9 ноября 7193 (1684) г. Выводу взято два рубля. На оборотѣ подпись рождественскаго попа Ивана Михайлова вмѣсто старосты Никиты. По новой описи: 45. 8. 72.

25) Отпускная память на выходъ замужъ дѣвки Ѳедоры Яки-

мовой дочери за крестьянина Кондратія Нестерова по приказу княгини Домны Яковлевны да окольничаго князя Алексѣя Никитича Урусова 7192 (= 1684) г. На оборотѣ подпись никольскаго попа Софронія. По новой описи: 45. 8. 29.

26) Отпускная память на выводъ замужъ крестьянской дѣвки Неонилки Мелентьевой дочери отъ Марѳы Ивановой дочери Гавриловской жены Ивановича Борщева 12 февр. 7174 (= 1686) г. На оборотѣ подпись пречистенскаго попа Матѳея Иванова вмѣсто Марѳы Ивановны. По новой описи: 45. 8. 83.

27) Отпускная память на выводъ замужъ помѣстной крестьянской дѣвки Екатеринки Максимовой дочери по приказу Мих. Павл. Щепина отъ старосты его Дмитрія Максимова 7194 (= 1686) г. Вывода 1 рубль. На оборотѣ подпись воскресенскаго попа Васильевскаго погоста Ѳеодора Гаврилова вмѣсто старосты Димитрія. По новой описи: 45. 8. 51.

28) Отпускная память на выводъ замужъ помѣстной дѣвки Марѳицы Аѳонасьевой дочери по приказу Ѳед. Семен. Римскаго-Корсакова отъ старосты Агаѳонки Ѳедорова 7194 (= 1686) г. Вывода два рубля. На оборотѣ подпись Васильевскаго погоста воскресенскаго попа Ѳедора вмѣсто старосты Агаѳона. По новой описи: 45. 8. 48.

29) Отпускная память на выводъ замужъ крестьянской дѣвки Анницы Прокофьевой дочери отъ Алексѣя Дмитріевича Дубенскаго 7195 (= 1687) г. Выводу три рубля. По новой описи: 45. 8. 21.

30) Отпускная память на выводъ замужъ помѣстной дѣвки Ив. Павл. Щепина Еленицы Васильевой дочери отъ старосты Мелентья 7195 (= 1687) года. Вывода рубль. На оборотѣ подпись попа Ѳедора Гаврилова вмѣсто старосты Мелентья. По новой описи: 45. 8. 22.

31) Отпускная память на выводъ замужъ дѣвки Дуньки Онофріевой дочери по приказу государей своихъ окольничаго князя Якова Васильевича да стольника князя Юрья Яковлевича

Хилковыхъ отъ приказнаго ихъ человѣка Емельяна Кондратьева сына 7196 (= 1688) г. іюня 7. По новой описи: 45. 7. 21.

32) Отпускная память на выводъ замужъ вотчинной крестьянской дѣвки Устюшки Ивановой дочери по приказу стольника Василья Ѳедоровича Змѣева отъ человѣка его Дениса Прокопьева и старосты Григорья Стефанова 7196 (= 1688) г. О выводѣ отмѣчено: «А вывод взят по договору весь сполъна». На оборотѣ подпись благовѣщенскаго попа Антона Гаврилова вмѣсто приказныхъ людей. По новой описи: 45. 7. 45.

33) Отпускная память на выводъ замужъ крестьянской дѣвки Матрены Лукьяновой дочери по приказу стольника Григорья Ивановича Елчанинова отъ приказнаго его человѣка Василія Иванова 7200 (= 1692) г. янв. 24. На оборотѣ подпись пречистенскаго попа Симеона вмѣсто Василія Иванова. По новой описи: 45. 7. 29.

34) Отпускная память на выводъ замужъ крестьянской дѣвки Анны Васильевой дочери по приказу окольничаго князя Ѳедора Юрьевича Борятинскаго отъ приказнаго человѣка его Тараса Евдокимова сына Чудова, старосты Василія Ѳкимова, цѣловальника Ареѳья Савельева и Ѳедора Аѳанасьева 7201 (= 1693) г. февр. На оборотѣ подпись успенскаго попа Софронія вмѣсто приказныхъ людей. По новой описи: 45. 7. 31.

35) Отпускная память на выводъ замужъ крестьянской дѣвки Настасьи Авдѣевой дочери по приказу Марѳы Юрьевны и стольника Ѳеодора Михайловича Полева отъ приказнаго ихъ человѣка Леонтія Григорьева сына Боранова, старосты Антипы Константинова и цѣловальника Анисима Васильева 7201 (=1693) г. На оборотѣ подпись Левонтія Баранова. По новой описи: 45. 8. 47.

36) Отпускная память на выводъ замужъ крестьянской дѣвки Анны Ѳедоровой дочери по приказу боярина Бориса Гавриловича Юшкова отъ старосты Алексѣя Дементьева и цѣловальника Ивана Григорьева 7202 (= 1694) г. На оборотѣ подпись успенскаго попа Софронія вмѣсто приказныхъ людей. По новой описи: 45. 7. 38.

37) Отпускная память на выводъ замужъ крестьянской дѣвки Акилины Яковлевой дочери по приказу Ивана Михайловича Щепина отъ крестьянскаго его старосты Ѳедора Максимова 7207 (= 1699) г. На оборотѣ подпись благовѣщенскаго попа Якова Ѳедорова вмѣсто старосты. По новой описи: 45. 8. 50.

38) Отпускная память о выводѣ замужъ вдовы крестьянской Парасковьицы Леонтьевой дочери отъ Ильи Михайловича Кузьмина. Выводу полтина. Года нѣтъ; вторая половина XVII в. По новой описи: 45. 8. 74.

39) Отпускная память на выводъ замужъ дѣвки Парасковьи Ѳедоровой дочери отъ вдовы Ульяны Демьяновой дочери Избѣковой съ сыномъ. На оборотѣ запись свидѣтеля спасскаго попа Ивана. Вторая полов. XVII в. По новой описи: 45. 8. 32.

40) Отпускная память на выводъ замужъ крестьянской дѣвки Мареньки. Годъ не указанъ; конецъ XVII в. На оборотѣ подпись никольскаго попа Софронія. По новой описи: 45. 8. 31.

Документы, касающіеся тяжбы дворянъ Кузьминыхъ съ Богоявленскимъ Островскимъ монастыремъ.

1—2) Двѣ челобитныхъ Ермошки и Илюшки Кузьминыхъ на игумена Герасима Островскаго Богоявленскаго монастыря по поводу попытки его завладѣть спорною землею между землями монастырскими и принадлежавшими Кузьминымъ. Годовъ нѣтъ. Игуменъ Герасимъ въ «Спискахъ» Строева отмѣченъ 1663 годомъ. Столбецъ въ 1 полосу. По новой описи: 45. 8. 67 и 45. 7. 27.

3) Челобитная Ермолая и Ильи Кузьминыхъ на игумена Авраамія съ братіею Островскаго Богоявленскаго монастыря по дѣлу о спорныхъ земляхъ 7188 г. (черновая). Столбецъ въ 1 полосу. Игуменъ Авраамій у Строева отмѣченъ подъ 1680 г. По новой описи: 45. 7. 61.

4) Челобитная царямъ Іоанну и Петру Алексѣевичамъ отъ Ермолая и Ильи Кузьминыхъ на игумена Авраамія съ братіею Богоявленскаго Островскаго монастыря (черновая, но не то, что

№ 45. 7. 61). На оборотѣ дополненія; годъ проставленъ 7192 (= 1684). Столбецъ въ 2 полосы. По новой описи: 45. 7. 62.

5) Челобитная Ермолая и Ильи Кузьминыхъ — то же, что № 45. 7. 62, но безъ конца. Рукопись XVII в. Столбецъ въ 1 полосу. По новой описи: 45. 7. 63.

6) Челобитная Ермолая и Ильи Кузьминыхъ по поводу челобитной Авраамія, игумена Богоявленскаго Островскаго монастыря, о спорныхъ земляхъ (черновая). Столбецъ въ 1 полосу. По новой описи: 45. 7. 64.

7—9) Отрывки черновыхъ челобитной Ермолая и Ильи Кузьминыхъ на братію Островскаго Богоявленскаго монастыря въ разныхъ редакціяхъ. Рукописи конца XVII вѣка. По новой описи: 45. 7. 65—67.

10) Списокъ съ челобитной Островскаго Богоявленскаго монастыря игумена съ братіею къ царямъ Іоанну и Петру Алексѣевичамъ на стольника князя Никиту Григорьевича Ухтомскаго и на Илью Михайлова сына Кузьмина о земельныхъ владѣніяхъ 7198 (1690) г. Списокъ начала XVIII в. или конца XVII в. Столбецъ въ 2 полосы. По новой описи: 45. 7. 25.

11) Докладъ по дѣлу между Богоявленскимъ Островскимъ монастыремъ и Ермолаемъ и Ильей Кузьмиными о спорныхъ земляхъ и о неправильномъ размежеваніи земель княземъ Иваномъ Болховскимъ по воровскому монастырскому письму. Года нѣтъ; конецъ XVII в. Столбецъ въ 2 полосы. По новой описи: 45. 7. 28.

12—17) Отрывки изъ суднаго дѣла Ермолая Кузьмина съ Островскимъ монастыремъ о спорныхъ пустошахъ. 6 столбцовъ. Рукописи второй половины XVII в. По новой описи: 45. 8. 75, 45. 7. 12, 45. 7. 30, 45. 7. 39, 45. 7. 42, 45. 7. 68.

Документы, касающіеся тяжбы между Кузьминымъ и Полуехтовымъ.

1) Отрывокъ изъ дѣла по спору о земельныхъ владѣніяхъ между Ермолаемъ Кузьминымъ и Полуехтовыми. Безъ года

На оборотѣ черновая 7191 (= 1683) г. съ отрывкомъ дѣла о земельныхъ владѣніяхъ. Столбецъ въ ½ полосы. По новой описи: 45. 8. 84.

2) Показаніе крестьянъ дер. Обакумова (Пошехонскаго уѣзда) по дѣлу объ отхожей пожнѣ гривѣ Коняхинѣ между Ермолаемъ Евтиѳеевымъ сыномъ Кузьминымъ и Григорьемъ Ивановымъ сыномъ Полуехтовымъ. Безъ конца. Года нѣтъ; вторая половина XVII в. Столбецъ въ ½ полосы. По новой описи: 45. 8. 68.

3) Показаніе по дѣлу Ермолая Кузьмина о пустоши Коняхинѣ. Отрывокъ. Года нѣтъ; вторая половина XVII в. Столбецъ въ ½ полосы. По новой описи: 45. 8. 76.

4) Черновая сказка съ показаніями крестьянъ по дѣлу Ермолая Евтиѳеева Кузьмина съ Григорьемъ Ивановымъ Полуехтовымъ объ отхожей пожнѣ гривѣ Коняхинѣ. Начала нѣтъ; нач. отрывкомъ показанія 2-го. Годъ не отмѣченъ; вторая половина XVII в. Столбецъ въ 3 полосы. По новой описи: 45. 8. 80.

Документы, касающіеся тяжбы о земляхъ и сѣнныхъ покосахъ между княземъ Г. Г. Ухтомскимъ и И. П. Аничковымъ.

1) Списокъ съ челобитной Якушки Бородина, человѣка стольника Ивана Петровича Аничкова, на князя Григорія Григорьевича Ухтомскаго объ увозѣ по его приказу съ земли Аничкова сѣна, дровъ и бревенъ и о насильяхъ со стороны людей Ухтомскаго надъ крестьянами Аничкова 7203 (= 1695) г.; подана въ янв. 1696 г. Рук. конца XVII в. Столбецъ въ ½ полосы. По новой описи: 45. 7. 56.

2) Списокъ съ челобитной Якушки Бородина, человѣка стольника Ивана Петровича Аничкова, на князя Григорія Григорьевича Ухтомскаго по дѣлу о сѣнномъ покосѣ. Конецъ челобитной и списокъ подписей помѣщенъ на оборотѣ столбца и на приклеенномъ листѣ. Рукопись конца XVII в. Столбецъ въ ½ полосы. По новой описи: 45. 7. 54.

3) Челобитная Гришки Андреева, человѣка князя Григорія

Григорьевича Ухтомскаго на Якова Бородина, человѣка И. П. Аничкова, по поводу его челобитной о сѣнныхъ покосахъ и о насильяхъ крестьянъ Ухтомскаго и доѣзда. На оборотѣ отмѣтка о допросѣ упомянутыхъ въ челобитной крестьянъ и подпись Гришки Андреева. Года нѣтъ. Надъ грамотою отмѣтка: «въ чернѣ, а бѣлая отдана въ Пошехонье, такова жъ слово въ слово». По новой описи: 45. 7. 58.

4) Списокъ съ доѣзда подъячаго Пошехонской приказной избы Ивана Гречкова по дѣлу между И. П. Аничковымъ и княземъ Гр. Гр. Ухтомскимъ по дѣлу о сѣнныхъ покосахъ окт. 22 7206 (= 1697) г. Въ концѣ доѣзда списаны подписи подлиннаго доѣзда. Рукопись писана на оборотѣ двухъ грамотъ: 1) Допросъ Ивана Алексѣева сына Мещеринова 7199 г. о передачѣ части вотчины его племяннику Римскому-Корсакову съ женою и 2) Утвержденіе Римскаго-Корсакова во владѣніи помѣстья Мещеринова 7200 (= 1691) г. сент. 2. По новой описи: 47. 5. 60.

5) Списокъ съ доѣзда по дѣлу между Ив. Петр. Аничковымъ и княземъ Григоріемъ Григорьевичемъ Ухтомскимъ о сѣнныхъ покосахъ и о насиліяхъ людей Ухтомскаго 7206 (= 1698) г. янв. 3. Столбецъ въ $1/2$ полосы. Списокъ конца XVII в. По новой описи: 45. 7. 57.

6) Списокъ съ челобитной Ивана Петрова сына Аничкова на князя Гр. Гр. Ухтомскаго и его дѣтей по спору о земельныхъ владѣніяхъ и по дѣлу о захватѣ людьми Ухтомскаго сѣна Аничкова и насилья надъ его крестьянами, 7206 (= 1698) г. янв. 22. Оборванный столбецъ въ 1 полосу. По новой описи: 45. 7. 71.

7) Списокъ съ челобитной царю Петру Алексѣевичу Ивана Петрова сына Аничкова на князя Григорія Григорьевича Ухтомскаго и на дѣтей его князя Никиту и князя Матвѣя по дѣлу о сѣнныхъ покосахъ 7206 (= 1698) г. Въ концѣ списаны помѣты подлинной челобитной. Списокъ конца XVII в. Столбецъ въ $1/2$ полосы. По новой описи: 45. 7. 53.

8) Списокъ съ челобитной Якушки Бородина, человѣка Ивана Петровича Аничкова, на князя Григорія Григорьевича Ухтом-

скаго 7206 (= 1698) г. по дѣлу о сѣнныхъ покосахъ (продолженіе дѣла, начатаго челобитною № 45. 7. 54). Списокъ конца XVII в. Столбецъ въ $^1/_2$ полосы. По новой описи: 45. 7. 55.

9) Допросъ князя Никиты Григорьевича Ухтомскаго по дѣлу о спорѣ изъ за земельныхъ владѣній между И. П. Аничковымъ и княземъ Ухтомскимъ 7207 (= 1699) г. янв. 29. Столбецъ въ 1 полосу. По новой описи: 45. 7. 70.

Тяжбы о земляхъ разныхъ лицъ.

1) Отрывокъ указа по челобитью Богдана Коковичскаго и Михаила Ознобишина относительно земельныхъ ихъ владѣній 7145 (= 1636) г. окт. 31. Съ черною восковою печатью (съ двуглавымъ орломъ). На оборотѣ: Справилъ Сенка Ключаревъ. Столбецъ въ 1 полосу. По новой описи: 45. 8. 87.

2) Списокъ съ доѣзда подъячаго Петра Братищева 7206 г. (= 1698) мр. по дѣлу о земельныхъ владѣніяхъ окольничаго М. И. Глѣбова, стольника И. А. Львова, Н. Ѳ. Юшкова, И. Ѳ. Тарбѣева и др. Конецъ XVII вѣка. Столбецъ въ $1^1/_2$ полосы. По новой описи: 45. 7. 59.

3) Изъ суднаго дѣла о неправильномъ размежеваніи земель Василіемъ Языковымъ. Конца XVII в. Столбецъ въ три полосы. По новой описи: 45. 8. 61.

4) Указъ въ Пошехонье о снятіи допроса съ крестьянъ деревни Залазовки по дѣлу между Н. Гр. Ухтомскимъ и И. Дм. Большимъ Тарбѣевымъ 1705 г. 1 листъ. По новой описи: 45. 12. 35.

Челобитныя разныхъ людей на имя царя.

1) Челобитная царю Алексѣю Михайловичу отъ старосты Савки Тимоѳеева сына, крестьянина Никиты Іевливича Кутузова, Суздальскаго уѣзда, на Ивана Лукина сына Чихачева и на людей его о насильныхъ его дѣйствіяхъ на земляхъ Кутузова 7168 (= 1660) г. На об. отмѣтка о подачѣ явки въ земскую избу 7168 г. Столбецъ въ $^1/_2$ полосы. По новой описи: 45. 7. 22.

2) Челобитная царю Алексѣю Михайловичу отъ Сеньки Пан-

филова старосты, крестьянина Тимоѳея Дмитріевича Клокачева, на Игнатія Ѳедорова сына Парфеньева да на съѣзжей избы подъячаго Ѳедора Иванова 7180 (=1672) г. Столбецъ въ $^1/_2$ полосы. По новой описи: 45. 7. 48.

3) Челобитная царю Алексѣю Михайловичу Кузьмы Яковлева сына, крестьянина стольника Якова Тимоѳеевича Собакина, на Григорія Стефанова сына по поводу завладѣнія землею Собакина 7180 (=1672) г. На оборотѣ отмѣтка 7180 г. іюня 25 о подачѣ явки въ земскую избу и подпись воздвиженскаго попа Тимоѳея вмѣсто крестьянина Кузьмы. Столбецъ въ $^1/_2$ полосы. По новой описи: 45. 7. 50.

4) Челобитная царю Алексѣю Михаиловичу отъ Артюшки татарина, человѣка князя Ивана Андреевича Голицина, по поводу грабежа, которому подвергся крестьянинъ княжеской вотчины Авдокимка Анисимовъ съ товарищи въ ночь на 17 марта 7180 (=1672) г. На оборотѣ подпись земскаго дьячка Ивана Ѳедорова вмѣсто приказнаго человѣка Артемья и отмѣтка о подачѣ явки въ земскую избу 18 марта 7180 г. Столбецъ въ $1^1/_2$ полосы. По новой описи: 45. 7. 49.

5) Челобитная царю Алексѣю Михаиловичу отъ Ивашки Ѳомина, приказнаго человѣка боярина князя Юрья Никитича Борятинскаго, на крестьянина Стеньку Михайлова сына Хахалы, бѣжавшаго съ оброчными деньгами, которыя онъ везъ въ Москву къ Борятинскому 7180 (=1672) г. На оборотѣ отмѣтка апр. 18 7180 г. о подачѣ челобитной въ земскую избу и подпись Ивашки Ѳомина. Столбецъ въ $^1/_2$ полосы. По новой описи: 45. 7. 51.

6) Челобитная царю Алексѣю Михаиловичу отъ Селиванки Микитина съ товарищи, крестьянъ стольника Петра Васильевича Шереметьева, на Никифора Петрова сына Мнукова за увозъ имъ съ вотчины Шереметьева въ свою вотчину скошеннаго сѣна 7180 (=1672) г. На об. подпись Ивашки Ермилова (?) вмѣсто Селивана и отмѣтка о подачѣ явки іюля 21 7180 (=1672) г. Столбецъ въ $^1/_2$ полосы. По новой описи: 45. 7. 52.

7) Челобитная на имя царя Алексѣя Михаиловича Гришки Миронова, человѣка стольника Ивана Ивановича Головина, о пустоши Гари 7180 (= 1672) г. Безъ конца. Столбецъ въ 1 полосу. По новой описи: 45. 7. 9.

8) Челобитная на Ивана Большого Димитріева сына Тарбѣева по поводу неправильнаго разбора дѣла, съ просьбой о перенесеніи разсмотрѣнія дѣла въ другой городъ мимо Романова. Начало XVIII в. Столбецъ въ 1 полосу; на одной сторонѣ черновая, на другой списокъ. По новой описи: 45. 7. 13.

9) Челобитная князя Никиты Григорьевича Ухтомскаго на И. Д. Большого Тарбѣева 1706 г. ноября 4-го. На 1 л. гербовой бумаги. По новой описи: 45. 12. 36.

Выписки изъ писцовыхъ книгъ.

1) Выпись съ ярославскихъ книгъ письма и мѣры Ивана Головина да подъячаго Никона Ѳедорова 135, 136 и 137 году. Писана въ 7193 (= 1685) г. На оборотѣ по склейкамъ подпись дьяка Онисима; въ концѣ отмѣтка: писалъ Симонко Сыдавновъ. Столбецъ въ 4 полосы. По новой описи: 45. 7. 7.

2) Выпись съ пошехонскихъ книгъ письма и мѣры Юрья Редрикова да подъячаго Петра Наумова 137 и 138 году. Писана въ 7184 (= 1676) году. На оборотѣ послѣдняго листа подпись: писалъ Савинко Посниковъ. Отрывки на 5-ти полосахъ. По новой описи: 45. 7. 1.

3) Списокъ съ выписи изъ пошехонскихъ книгъ письма и мѣры Юрья Редрикова да подъячаго Петра Наумова да Петра Гридякина 137, 138 и 139 гг. Конецъ писанъ на оборотѣ. Столбецъ въ 3 полосы. По новой описи: 45. 7. 11.

4) Отрывки выписей изъ писцовыхъ книгъ по Пошехонскому уѣзду. Конца XVII в. По новой описи: 45. 7. 43, 45. 7. 34, 45. 7. 26, 45. 7. 75.

5) Отрывокъ выписи изъ писцовыхъ книгъ Усть-Шехонской волости. Конца XVII в. Столбецъ въ 1 полосу. По новой описи: 45. 8. 77.

Отписи въ пріемѣ въ казну денежныхъ и иныхъ сборовъ.

1) Отпись воеводы Сем. Игнат. Колтовского въ пріемѣ ямскихъ денегъ за 127, 128 и 129 годы съ Михайлова помѣстья Румянцева да съ Васильева помѣстья Каменева 7129 (=1621) г. Съ черною восковой печатью. Столбецъ въ ½ полосы. По новой описи: 45. 8. 62.

2) Отпись въ пріемѣ ямскихъ денегъ съ помѣстья Гр. Мих. Ухтомскаго 7141 (= 1633) г. янв. 14. Съ печатью черною восковою. Столбецъ въ ½ полосы. По новой описи: 45. 8. 35.

3) Отпись воеводы Образца Ивановича Кашинцова въ полученіи платежей съ помѣстья князя Гр. Мих. Ухтомскаго и съ помѣстья Мих. Румянцева 7157 (= 1648) г. декабря 24. Съ черною восковою печатью. Столбецъ въ ½ полосы. По новой описи: 45. 8. 38.

4) Отпись въ пріемѣ денежныхъ сборовъ съ помѣстья и вотчинъ князя Гр. Мих. Ухтомскаго отъ воеводы Прокофія Андреевича Лыкова 7158 (= 1649) г. дек. 20. Столбецъ въ ½ полосы. По новой описи: 45. 8. 37.

5) Отпись въ полученіи съ пошехонскаго помѣстья и вотчины князя Гр. Гр. Ухтомскаго денежныхъ сборовъ за хлѣбные запасы ратнымъ людемъ на кормъ отъ дьяковъ Герасима Дохтурова да Ивана Степанова 7162 (= 1654) г. Столбецъ въ ½ полосы. По новой описи: 45. 8. 60.

6) Отпись въ пріемѣ въ приказъ хлѣбнаго сбора съ помѣстій князя Гр. Гр. Ухтомскаго Пошехонскаго уѣзда 7163 (=1655) г. іюня 22. Столбецъ въ ½ полосы. По новой описи: 45. 8. 40.

7) Отпись воеводы Мих. Сем. Коро...скаго въ пріемѣ денежныхъ сборовъ съ помѣстій и вотчинъ князя Григ. Мих. Ухтомскаго 7168 (= 1657) г. дек. 20. Съ черною восковою печатью. Столбецъ въ ½ полосы. По новой описи: 45. 8. 39.

8) Отпись въ взятіи съ помѣстій и вотчинъ князя Гр. Мих.

Ухтомскаго ямскихъ, стрѣлецкихъ и другихъ денегъ 1658 г. дек. 18. Съ черною восковою печатью. Столбецъ въ $^1/_2$ полосы. По новой описи: 45. 8. 36.

9) Отпись воеводы Якова Артемьевича Бибикова въ пріемѣ денегъ въ губную избу и на всякіе расходы съ помѣстья князя Григорія Григорьевича Ухтомскаго 7177 (= 1669) г. Съ черною восковою печатью. Столб. въ $^1/_2$ пол. По новой описи: 45. 8. 41.

10) Отпись въ пріемѣ полоняничныхъ денегъ съ крестьянскихъ дворовъ, бывшихъ Ивана Костюрина, нынѣ за его дѣтьми, Верхоусецкаго стану Ростовскаго уѣзду 7180 (= 1671) г. дек. Съ черной восковой печатью. На оборотѣ подпись цѣловальника Андрюшки въ пріемѣ денегъ. Столбецъ въ $^1/_2$ полосы. По новой описи: 45. 8. 43.

11) Отпись Мих. Мих. Офросимова въ пріемѣ въ государевы житницы хлѣба и ржи съ помѣстья Ив. Ал. Кострюрина 7183 (=1675) г. генваря 2. Съ черною восковою печатью. Столбецъ въ $^1/_2$ полосы. По новой описи: 45. 8. 42.

12) Отпись въ полученіи сбора съ крестьянъ сельца Юрьева Суздальскаго уѣзда на Кіевскій пѣхотный полкъ, расквартированный въ Суздальскомъ уѣздѣ, 1734 г. Столбецъ въ $^1/_2$ полосы. По новой описи: 45. 8. 45.

13) Расписка въ полученіи денегъ на канцелярскіе расходы съ помѣстья князя Гр. Гр. Ухтомскаго сельца Телятева съ полдеревнею 1708 г. сент. 19. Столбецъ въ $^1/_2$ полосы. По новой описи: 45. 8. 70.

14) Расписка въ пріемѣ денежныхъ сборовъ по Пошехонскому уѣзду на жалованіе ратнымъ людямъ, на починку и покупку кораблей, ямскихъ и полоняничныхъ денегъ 1709 года. Столбецъ въ 1 полосу. По новой описи: 45. 7. 10.

15) Отрывокъ свитка съ списками отписей въ пріемѣ въ казну денежныхъ сборовъ. Начала XVIII в. Столбецъ въ одну полосу. По новой описи: 45. 7. 33.

16) Копія съ отписи 1722 г. 28 дек. о пріемѣ овса въ пошехонскіе магазины для Ярославскихъ перваго и второго грена-

дерскихъ и Московскаго Великолуцкаго полковъ. 1 л. По новой описи: 45. 12. 37.

Отписи частныхъ лицъ и монастырей.

1) Отпись приказнаго человѣка Ивана Иванова сына за своихъ господъ Дмитрія и Исая Васильевичей въ принятіи отъ стольника князя Алексѣя Ивановича Буйносова семерыхъ бѣглыхъ крестьянъ, принадлежавшихъ Ивану и Исаю Васильевичамъ, со всѣми ихъ крестьянскими животы и съ ихъ крестьянскими лошадьми 7150 (= 1642) г. мая 8. На оборотѣ подпись свидѣтелей. Столбецъ въ 1 полосу. По новой описи: 45. 8. 63.

2) Отпись казначея Покровскаго монастыря старца Ефросина въ полученіи денегъ за наемъ пустошей съ Ильи Полуехтова и Евтиѳея Кузьмина. Годъ не указанъ; 150 (= 1642) г. названъ прошлымъ. При грамотѣ черная восковая печать. Столбецъ въ $^1/_2$ полосы. По новой описи: 45. 8. 66.

3) Память Димитрія Андреевича сына Кольчугина въ полученіи ржи отъ крестьянина его Хорьки Аѳанасьева, данной на посѣвъ Ермолаемъ Евтиѳеевымъ Кузьминымъ 7183 (= 1674) г. окт. 11. Столбецъ въ $^1/_2$ полосы. По новой описи: 45. 7. 15.

4) Оброчная память Покровскаго монастыря Углицкаго уѣзда игумена Спиридона съ братіею объ отдачѣ изъ оброка на 10 лѣтъ земельныхъ угодій Пошехонскаго уѣзда Ермолаю Евтиѳееву сыну Кузмину 7190 (= 1682) г. Съ печатью чернаго воска съ надписью: печать казенная Покровскаго монастыря. (Покровскій монастырь отъ Углича въ 3 верстахъ; Спиридонъ былъ игуменомъ съ 1678—1690 г.). Столбецъ въ 1 полосу. По новой описи: 45. 7. 8.

5) Отпись по приказу игумена Спиридона Покровскаго монастыря съ братіею отъ казначея чернаго попа Корнилія въ пріемѣ въ монастырскую казну оброчныхъ денегъ за земли, сданныя отъ монастыря Ермолаю Евтиѳееву сыну Кузьмину и зятю его князю Никитѣ Григорьеву сыну Ухтомскому февр. 25 7198 (= 1690) г. При грамотѣ черная восковая печать По-

кровскаго монастыря. Столбецъ въ 1 полосу. По новой описи: 45. 7. 41.

6) Расписка крестьянина Ивана Никифорова по приказу коменданта Алексѣя Васильевича ....щерина изъ помѣстья князя Ник. Гр. Ухтомскаго о пріемѣ человѣка въ работники 1709 г. янв. 10. Столбецъ въ ½ полосы. По новой описи: 45. 8. 44.

1) Копія съ купчей на вотчину Богдана — ? — князю Семену —?— 7141 (= 1633) г. Безъ начала. Рук. конца XVII в. Столбецъ въ 1 полосу. По новой описи: 45. 8. 46.

2) Память Микиты Андреянова сына Мусина Пушкина Ермолаю да Михаилѣ Евтиѳеевымъ дѣтямъ Кузминымъ объ отказѣ отъ требованія переданной въ 1663 году шубы 28 февр. 1663 г. На оборотѣ подпись М. Мусина-Пушкина. Столбецъ въ ½ полосы. По новой описи: 45. 8. 17.

3) Отрывокъ списка записи князя Михаила Юрьева сына Ухтомскаго Засѣкину. Конца XVII в. Лоскутъ столбца. По новой описи: 45. 7. 73.

4) Отрывокъ столбца 7203 (= 1695) г. съ выписками изъ приказныхъ книгъ. Столбецъ въ ½ полосы. По новой описи: 45. 7. 74.

Отрывокъ столбца 7186 (= 1677) г. ноября 19. Изъ окладной боярской приправочной книги приказа Устюжской чети. Столбецъ въ ½ полосы. По новой описи: 45. 7. 72.

Изъ собранія дѣловыхъ бумагъ XVIII в.

1) Отрывокъ показаній на допросѣ съ свѣдѣніями о прохожденіи военной службы съ 1699 по 1711. Сохранилось только имя (Ѳедоръ), фамиліи нѣтъ. Черновая. Въ листъ, на 1 л. По новой описи: 45. 12. 32.

2) Распоряженіе С. Г. Брянчанинова во исполненіе указа имп. Петра Великаго 1711 г. (о запросномъ хлѣбѣ и отдачѣ

его посадскими и уѣздными людьми въ подрядъ) дек. 1711. Копія современная. По новой описи: 45. 12. 19.

3) Черновая челобитной на имя имп. Петра I-го отъ братіи Николоозерскаго монастыря на комиссара Вологодской канцеляріи Ѳ. Рыкова, о томъ, что онъ неправо требуетъ съ монастыря помольныхъ денегъ за мельницу, 1712 г. На оборотѣ черновая по дѣлу того же монастыря о поставкѣ рекрутовъ въ 1708 г. На 1 листѣ. По новой описи: 45. 12. 14.

4) Дѣло по челобитью вдовы Марьи Михеевской жены Тоболиной, маіора Игнатія Васильева сына Трегубова да стряпчаго Ѳедора Ѳедорова сына Засѣцкаго о промѣнѣ помѣстья въ Вологодскомъ уѣздѣ, 1714 года. Въ листъ, на 10 листахъ. По новой описи: 45. 12. 9.

5) Копіи съ дѣла вологодскаго подъячаго Ив. Чумакова о покупкѣ отъ рекрутскихъ наборщиковъ сборнаго рекрутскаго провіанта (между 1716—1725 гг.). Рукопись первой половины XVIII в., на 3 листахъ. По новой описи: 45. 12. 6.

6) Отрывокъ показаній на допросѣ Устюжской провинціи камерира Брянчанинова относительно воеводы Матюшкина и его показаній о прежнихъ управителяхъ Соли-Вычегодской Ѳедорѣ Засѣцкомъ и Вас. Кишкинѣ, 1720 г. (черновая). По новой описи: 45. 12. 31.

7) Списокъ крестьянъ вотчины Кирилло-Бѣлоозерскаго монастыря дер. Михалевой Вологодскаго уѣзда по даннымъ 1719 — 1725 гг. и Списокъ крестьянъ той же деревни по даннымъ 1733 года. Въ листъ, на 2-хъ листахъ. Первой половины XVIII в. По новой описи: 45. 12. 20.

8) «Реэстръ, коликое число в Слюсе҃ бꙋрхъ х кана҃номꙋ строению кана҃ного зборꙋ» (съ Устюжской провинціи). На 1 листѣ. По новой описи: 45. 12. 16.

9) Закладная кн. Вл. Петр. Прозоровскаго Арк. Ив. Бутурлину на имѣніе Вологодскаго уѣзда въ Комельской и Авнежской волостяхъ 1768 г. (подлинникъ). Въ листъ, на 2-хъ листахъ. По новой описи: 45. 12. 7.

10) Бумаги по дѣлу соляныхъ торговцевъ Рыбниковыхъ 1783 г. въ Вологдѣ. Въ листъ, на 2 листахъ. По новой описи: 45. 12. 13.

Рукописи пріобрѣтены въ Устюгѣ Великомъ.

Библія въ картинахъ (изданія Пискатора и Вишера) съ церковно-славянскими приписками конца XVII вѣка на поляхъ. Въ длинный листъ на 245 лл. въ 1 томѣ. Академическій экземпляръ заключаетъ въ себѣ слѣдующія три книги: 1) Theatrum biblicum hoc est historiae sacrae veteris et novi testamenti tabulis aeneis expressae. Opus praestantissimorum huius ac superioris seculi pictorum atque sculptorum, summo studio conquisitum et in lucem editum per Nicolaum Iohannis Piscatorem. Anno 1674; 2) Historiae sacrae novi testamenti elegantissimis iconibus expressae a variis huius ac superioris seculi pictoribus atque sculptoribus edente Nicolao Iohannis Piscatore; 3) Acta apostolorum elegantissimis iconibus summo artificio delineata a duobus praestantissimis pictoribus Belgis a Martino Heemskerckio nempe qui ea inchoaverat et Iohanne Stradano qui ea absolvit. Edente Nicolao Iohannis Visscher. Сравнительно съ экземпляромъ Императорской Публичной библіотеки въ академическомъ экземплярѣ не достаетъ въ 1-й части — 104 таблицъ, во 2-й — 63, въ 3-й — 43; академическій экземпляръ имѣетъ 8 таблицъ, въ экземплярѣ Императорской Публичной библіотеки отсутствующихъ; изъ отмѣтки 1741 г. на задней доскѣ переплета видно, что число листовъ первоначально было 459.

Книга пріобрѣтена въ Вологдѣ. По новой описи: 45. 13. 3.

Народныя лубочныя картинки и изданія.

1) «Трапеза благочестивы^х^. Трапеза нечестївы^х^». Гравюра XVIII в. (у Ровинскаго въ «Народныхъ картинкахъ» подъ № 758, т. 3, с. 132).

2) Страсти Господни въ 16-ти изображеніяхъ въ листъ (у Ровинскаго подъ № 869, т. 3, с. 332).

3) «Прїтча житїѧ чл҃вческаго». Изданіе 1800 г. (у Ровинскаго подъ № 747, т. 4, с. 553; въ т. 3-мъ, с. 121—122 описаніе 1-го изд. этой картинки; въ вопр. 1-мъ, судя по картинкѣ академической, надо читать «что есть, егда опустеетъ поле», а не земля, какъ у Ровинскаго).

3) Слово ст҃аго Іоанна Златоустаго о злыхъ женахъ (у Ровинскаго подъ № 786, т. 3, с. 170—171); экземпляръ не полный: изъ 10-ти отдѣльныхъ изображеній сохранилось только четыре и половина пятаго—нижняя часть картинки безъ праваго угла.

4) «Мц҃а декемврїа въ к҃ѳ день памѧть ст҃ыхъ младенецъ въ виѳлеемѣ ѿ їрода убиенныхъ четыренадесѧти тысѧщъ». Копія съ картины Рубенса; гравюра XIX в. (у Ровинскаго подъ № 852, т. 3, с. 315).

5) «Мл҃тва михаилу архаг҃гелу грозному воеводѣ нѣбесныхъ силъ». Сохранилась только нижняя часть гравюры съ текстомъ, картинки нѣтъ; у Ровинскаго картинка съ текстомъ этого экземпляра не отмѣчена.

6) Молитва пресв. Богородицѣ; нач.: Ѡ пренѣпорочнаѧ госпоже ц҃рице, пречистаѧ д҃во вл҃це преблагаѧ... Сохранилась только нижняя часть гравюры съ молитвой, изображенія Богородицы нѣтъ. У Ровинскаго картинки съ настоящимъ текстомъ не отмѣчено.

Всѣ перечисленныя картинки куплены мною въ Архангельскѣ. По новой описи: 12. 4. 2—8.

7) «Сказка полная о славномъ силномъ и храбромъ богатырѣ добрынѣ никитичѣ служившемъ при князѣ владимирѣ». 32 картинки съ текстомъ (у Ровинскаго подъ № 6, т. 1, с. 9—39); академическій экземпляръ представляетъ собою 1-е изданіе сказки (по классификаціи Ровинскаго); относится къ 1820—1830 годамъ. Книга куплена въ Устюгѣ Великомъ. По новой описи: 12. 3. 4.

8) Книга іменуемая брюсовскоі календарь. 1. Сотворѣние света. 2. таблица ісчисленіе летъ праотец'. 3. святцы 12 мцовъ в лицахъ. 4. означение планетъ на всяки мцъ под которымі млнцы родятся. 5. седмь соборовъ, листъ 7. 6. о праздницех яже кадаго лета преходят. 7. четыре мира. 8. ѳигура о сиянїи луны. 9. новая таблица круга луннаго. 10. исчисленіе долготы широты ї имена звеѕдамъ. 11. деиство особное и общѣе. 12. предзнаменованіе деїствъ на сякї днь. 13. презнаменованіе временї на сякї го. 14. таблїца їмѣет пересты к росїскім губернїямъ и городамъ. 15. трактъ к санпитербургу и до їностранных городов до знатных мнтреи ї до императорских дворцов и коликое число соборовъ и монастыреи и церквеи. 16. долготы широты по градусомъ знатныхъ городовъ. 17. ланкарта московская. 18. ланкарта питербурская. 19. Гербъ россискоі імперїи с протчими гербами. (У Ровинскаго подъ № 662-мъ, т. 2, с. 392—432). Календарь печатанъ въ царствованіе императрицы Елисаветы Петровны. Въ нашемъ экземплярѣ недостаетъ послѣдняго (47-го) листа съ изображеніемъ герба россійской имперіи. Купленъ близъ Тотьмы. По новой описи: 12. 3. 1.

Изданія времени Петра Великаго.

1) Манифестъ объ удаленіи отъ наслѣдованія престола царевича Алексѣя Петровича и назначеніи наслѣдникомъ царевича Петра Петровича.

Въ слѣдъ за манифестомъ помѣщены: 1) «Спїсокъ съ пїсма саморучного Сына Нашего Алеѯѣя»; 2) Копїя съ пїсма собственнои руки царевїча Алеѯѣя Петровїча, каково подалъ по изустномъ своемъ извїненїи, Его Царскому Велїчеству»; 3) «Копїя съ прїсяги Царевїча Алеѯѣя Петровїча».

Годъ и мѣсто печатанія не обозначены. Въ листъ на 8

нумер. стр. У Пекарскаго (Наука и литература въ Россіи при Петрѣ Великомъ, т. 2, № 381) отмѣчено два изданія этого манифеста—петербургское, имѣющее въ концѣ дату «Печатано въ Санктъпітербурхѣ, 1718. Февраля 25 дня», и московское съ выходомъ «въ Москвѣ, февраля въ 3 день 1718 г.»; оба изданія чрезвычайно рѣдки. Настоящій академическій экземпляръ представляетъ собою третье изданіе манифеста, Пекарскимъ не отмѣченное и не имѣющееся въ Имп. Публичной библіотекѣ. Текстъ не представляетъ отличій отъ датированнаго петербургскаго изданія; шрифтъ одинаковъ, наборъ страница въ страницу, но не всегда строка въ строку; кромѣ того надо отмѣтить, что въ датированномъ изданіи нѣтъ пагинаціи. Манифестъ былъ напечатанъ въ первомъ полномъ собраніи законовъ, т. V, № 3151 (безъ второго письма царевича и клятвеннаго обѣщанія Алексѣя Петровича) и въ Исторіи царствованія Петра Великаго Н. Устрялова, т. VI, 438—444 (письма и клятвенное обѣщаніе на с. 411 и 444).

2) «Манифестъ | или, объявленіе | которое чтено въ столовой палатѣ, при освященномъ соборѣ, | И Его Царскаго Пресвѣтлаго Велїчества при Мїнїстрахъ, | и прочїихъ духовнаго и гражданскаго чїна людѣхъ; | Лѣта 1718, Марта въ 5 день».

На послѣдней страницѣ значится: «Печатано въ Санктъпітербургѣ 1718 году, въ Мѣсяцѣ Мартѣ».

Въ листъ, на 16 нумер. страницахъ. Экземпляръ чрезвычайно рѣдкаго изданія; академику Пекарскому случилось видѣть только одинъ полный экземпляръ этого манифеста; въ Имп. Публичной библіотекѣ имѣется настоящій манифестъ въ иномъ изданіи—безъ означенія мѣста печатанія (Каталогъ... изданіямъ, напечатаннымъ гражданскимъ шрифтомъ при Петрѣ Великомъ, 1867, № 92). Оба изданія печатаны тѣмъ же шрифтомъ, счетъ страницъ одинаковъ, текстъ печатанъ страница въ страницу и почти вездѣ строка въ строку. Правописаніе настоящаго изданія нѣсколько иное, чѣмъ изданія, имѣющагося въ Публичной библіотекѣ (по преимуществу относительно употребленія *ї* и *и*). Мани-

фестъ напечатанъ Н. Устряловымъ въ Исторіи царств. Петра Великаго, т. VI, с. 477—487.

3) «Обьявленіе | розыскного дѣла и суда, | по указу его | царскаго велічества | на царевіча алексѣя петровіча, | въ санктъпітербурхѣ отправленнаго, | и по указу его велічества | въ печать, для извѣстія всенароднаго, | Сего Іюня въ 25 день, 1718 | выданое».

Мѣсто печатанія не обозначено. Въ листъ, на 1 ненумер. и 63 нумер. страницахъ. Объявленіе было издано два раза — въ Петербургѣ и Москвѣ; настоящій экземпляръ надо считать петербургскимъ изданіемъ, вышедшимъ безъ даты (см. Пекарскій, т. 2, № 385).

4) «Въ посольской канцеляріи въ Москвѣ при разборѣ старі|нныхъ архівъ или дѣлъ и пісемъ, наідена Грамота под-| лінная Его Цесарскаго Велічества Рімскаго Маѯімілїана, | за его собственною рукою и печатью златою 1514 году, | пісанная на нѣмецкомъ старінномъ языкѣ, къ Царю и | Велікому Князю Всероссійскому, ВАСІЛІЮ Івановічу, ко | отцу Царя Іоанна Васілієвіча, которого помянутои Цесарь | въ тои Грамотѣ своеи тітуловалъ Цесаремъ Всероссіи|скімъ: И понеже оная яко вещь древняя и курїозная, и | ко утверженію безъ прекословному того высокого достоін|ства за толко уже лѣтъ Всероссійскімъ Манархомъ над|лежітъ, и отъ Цесаря Рімского яко въ свѣтѣ первои | градусъ имѣющаго Монарха воздаванная; Того ради | указалъ Его Царское Велічество оную Грамоту перевесть | на Россійскои языкъ, и для всенароднаго извѣстія | въ Тіпографіи своеи въ САНКТЪПІТЕРБУРХѢ выдать | въ печать, на славенскомъ и самомъ томъ старонѣмецкомъ | языкѣ, которои въ подлінной Грамотѣ употребленъ. | 1718 Году. Маіа въ 10 день».

Въ листъ, на 5 нумер. страницахъ. На 5-й стр. гравированное на мѣди изображеніе обѣихъ сторонъ печати имп. Максимиліана. У Пекарскаго № 388.

Всѣ четыре перечисленныя здѣсь изданія 1718 года, пере-

плетены въ одинъ картонный, крытый кожей переплетъ съ надписью на первой доскѣ «Запрещенные»; статьи расположены въ переплетѣ въ томъ же порядкѣ, какъ и въ настоящемъ описаніи. При послѣдней статьѣ внизу 5-й стр. приписано: «в нышне" 1732 году минуло 217 лѣтъ»; на оборотѣ: «заплатилъ 20 ко»; тутъ же и на внутренней сторонѣ переплета безграмотныя приписки XIX в. Сборникъ пріобрѣтенъ близъ г. Кадникова. По новой описи: 24. 2. 43—46.

Изданія XVIII в.

1) Записка путешествія генерала фелдмаршала россійскихъ войскъ тайнаго совѣтника и кавалера малтійскаго, с. апостола Андрея, Бѣлаго Орла и Прусскаго ордена графа Бориса Петровича Шереметева, въ тогдашнія времена бывшаго ближняго боярина и намѣстника Вятского, въ Европейскія государства въ Краковъ, въ Вѣну, въ Венецію, въ Римъ и на Малтійскій островъ, изданная по подлинному описанію, находящемуся въ библіотекѣ сына его господина оберъ-камергера, генералъ-аншефа, сенатора и кавалера с. апостола Андрея, с. Александра Невскаго, Бѣлаго Орла и с. Анны графа Петра Борисовича Шереметева. Въ Москвѣ, 1773 года. Въ л., 2 ненум. + 90 нум. с. съ 4-мя гравюрами большого формата, изображающими различные моменты путешествія, и снимкомъ съ креста мальтійскаго ордена (Гравюры описаны у Ровинскаго «Подробный словарь рус. грав. портретовъ, т. 3, с. 2146). Въ пріобрѣтенномъ мною экземплярѣ недостаетъ заглавнаго листа. Купленъ близь г. Кадникова.

2) Собраніе разныхъ пѣсенъ. Часть I. Въ Санктпетербургѣ 1770 года (М. Чулкова). Экземпляръ, пріобрѣтенный мною, не полный: недостаетъ первыхъ двухъ листовъ и нѣсколькихъ страницъ въ концѣ. Купленъ близъ г. Кадникова.

В. И. Срезневскій.

ПРИЛОЖЕНІЯ.

Изъ Архангельскаго сборника XVI в.

(45. 10. 4).

Словарикъ греческо-русскій.

Ѿ греческа языка с руски.

Сіе греческіи. Деспотъ.	А рускіи влка.
Грѣ исполаити.	Руѿ мно лѣта.
Грѣ архи.	Руѿ нало.
Грѣ прото.	Руѿ первыи.
Грѣ мѣра.	Руѿ дни.
Грѣ сало.	Руѿ юро.
Грѣ митиріе.	Руѿ мти.
Грѣ ѡеи фештокюи.	Руѿ бца бжіа.
Грѣ мр. ѡеи.	Руѿ мтрь бжію.
Грѣ стратила.	Руѿ воевода.
Грѣ то агиѡ ман'дилиѡ.	Руѿ ѡбраз нерукотворенныи.
Грѣ пантократо.	Руѿ вседръжи.
Грѣ агаѡонъ.	Руѿ благъ.
Грѣ анастасіи.	Руѿ црькви.
Грѣ ирина.	Руѿ миръ.
Грѣ ѡешало.	Руѿ кгосло.
Грѣ агиѡ.	Руѿ стыи.
Грѣ аѯеѡ.	Руѿ достои.
Грѣ артиро.	Руѿ мчкъ.
Грѣ ѡсно.	Руѿ прпбныи.
Грѣ патор.	Руѿ ѿцъ.
Грѣ продромо.	Руѿ прчча.
Грѣ проѡи.	Руѿ прркъ.
Грѣ кирїи.	Руѿ ги.

Грѣ елейсо.	Рꙋ помилꙋи.
Грѣ има.	Рꙋ на.
Грѣ дѣѡїи.	Рꙋ сѣтра.
Грѣ дїска.	Рꙋ бра.
Грѣ еѡнїѡ.	Рꙋ чернъ.
Грѣ тетрархъ.	Рꙋ четвероначалнїй или четвероблатнїй.
Грѣ панагїа.	Рꙋ прѣчтая.
Грѣ икона.	Рꙋ ѡбраз.
Грѣ кано.	Рꙋ правило.
Грѣ просѡнра.	Рꙋ приношенїе.

Мѧтва ісва, исто҃кована ѿ апла павла. сицѣ хощꙋ, рѣ павелъ, пѧ словѣ гѧти оумо҃ свои҃, нежели тмꙋ ꙗзыко҃. внемли҃ добре сїе себѣ разумно ѡ мѧтвѣ ісвѣ: первое ги, второе ісе, третие е хе, четвертое сне, пѧтое бжїи. сїе приложи: помилꙋи мѧ грѣш'на. И сїе намъ безпрестанно гѧти нелѣностно, брат҃е, свое рад҃ спнїѧ.

Ѡ дѣва҃ чино҃ на небсе҃. а. прѧли, а. патрїархи. в. херꙋвими, в. митрополиты. г. серафими, г. еппы. д ґаствїѧ, д. іереи. є. силы, є. дїакони. ѕ. власти, ѕ. подїакони. з. начала, з. и четцы. и. архаггли, и. и пѣвцы. ѳ. аггли, ѳ. черноризцы. на небеси ѳ. чиновъ поютъ непрестано. на земли ѳ. чиновъ бга славатъ.

Изъ Кормовой книги Коряжемскаго Николаевскаго монастыря.

(45. 10. 8).

Лѣта ҂зрг. годꙋ положи҃ в' домъ во ѡбще' мнтрѧ на коряжмꙋ ко всемилостивомꙋ спсꙋ и пречтѣи его мтри честнагѡ і славнагѡ еѧ бговѣщенїя и великагѡ чюдотворца николы і преподобнагѡ оца нашегѡ ігꙋмена димитрїя, иже на прилꙋц вологоцкагѡ чюдотворца, максимъ ꙗковлѣ сынъ строганое и з женою своею марїею и з дѣтми своими иваномъ и макс

момъ: бжіе милосердіе диісусъ на золотѣ двоелишнїй на пянацети ц'ка, а ширина ц'ке спасову ѡбразу по^з^третья ар^шина, а спасѡвъ обра^з^ писа^н^ к силаї, а шти цкамъ ширина на полуденнѡи сторонѣ по аршину і по полушаѡта ве^р^шка ц'ке, а на сѣве^р^ной сторонѣ шти цкаї ширина по ар^шину с четве^р^тью, а заворотные двѣ ц'ки по два ар^шина ц'ка бе^з^ четве^р^ти, а высота диїсусу по^ч^четве^р^та ар^шина; да пра^з^дники на золотѣ же двоелишнїй на штина^т^цети ц'каї, а на тѣї ц'каї ѡсмьна^т^це^т^ пра^з^никїй, двѣ ц'ки на спасовыї ѡбразїй, в ширину ц'ка по ар^шину с че^т^ве^р^тью, а по сторонаї на стыми, на полуденной сторонѣ, шесть ѡбразїй, в ширину ц'ки по аршину и по полушта ве^р^шка, а на сѣверной сторонѣ ц'ки шесть ѡбразѡвъ, ширина ц'камъ по ар^шину с че^т^ве^р^тью, а заворотные двѣ ц'ки, в ширину ц'ка по два ар^шина бе^з^ четверти, а высота праздникїй по^ч^тора ар^шина; да пророки с' праоцы в'мѣсте на золотѣ же двоелишнїй, на пя^т^нацети ц'каї, в рединѣ пречтыя воплощеніе гдне, а по ве^р^хъ пречтыя саваѡ^ф^ в' кивотѣ, а по сторонаї у него херувими і серафими, а по сторонаї у пречтые ар^хан'елы михаилъ и гавріилъ, а в поножие стые, с правую сторону аплъ іакѡвъ а^и^ѳеевъ да иѡаннъ воинникъ, а с лѣвую сторону максимъ исповѣдникъ да ефимия великомученица, в ширину ѡбра^зу^ пречтые два ар^шина шесть ве^р^шкїй, а высота пречтые ѡбра^зу^ і с' саваѡѳїй по^ч^четве^р^та ар^шина, а пророкомъ с праѡ^т^цы высота ц'камъ три ар^шина с' че^т^ве^р^тью, і на полуденнои сторонѣ имется пророковъ і праѡцевъ на пяти ц'каї десят, в ширину ц'ка по ар^шину и по три ве^р^шка, а на сѣве^р^ной сторонѣ имется пророковъ і праѡцевъ на пяти ц'каї десять же, в ширину ц'ка по ар^шину и по полутора ве^р^шка, да по сторонаї по двѣ ц'ки, в ширину ц'ка по ар^шину с' четве^р^тью; при игуменѣ а^н^тоніе і при священнике ан'тоніе бутоpинѣ, и при келарѣ ста^р^цѣ никонѣ, і при ка^з^начие ста^р^цѣ феѡгнасте, и при собо^р^ны^х^ ста^р^ца^х^ при ста^р^цѣ савѣ, да и ста^р^це афонасіе, при ста^р^це ѳерапо^н^тѣ, при ста^р^це геласіи ри всей братіи коряжемскогѡ мнтря. За максима и егѡ женѡ ріію, и за дѣти и^х^ ивана да максима бга молити за ^з^дравіе, и в

просфиромисаніе и поминати, а какъ ѡнѣ преставятся, иню и в литію и в синѡдикъ написати къ ихъ же родителемъ и в просфиромисаніе за ѹпокои поминати, да на ихъ памяти и преставленія слѹжити ігѹменѹ собѡромъ и кормы по ни кормити, до кои мѣстъ бгъ благоволитъ и монастырю стояти. (л. 88—90).

рѯє. гѡ^ну^ мая въ а̃ день прешсвѧщенный алеѯандръ епкпъ коломенскіи и коширскіи присла̃ николѣ чюдотворцѹ въ каснѹ воскѹ три пѹды, да десять пѹ медѹ, да книгѹ дионисія арешпагита, да книгѹ граматикѹ, да книгѹ святцы, да книгѹ максима грека, да денѣ сто рѹблевъ с черны диякономъ барсоноѳиемъ. (л. 94—94 об.).

Лѣта ѕ҃роа̃ марта въ ^ко^ великіи гднъ прешсвѧщенныи епкпъ алеѯандръ вяцкіи и великопермскіи присла̃ николѣ чюдотворцѹ в домъ ризы шбаяриные, шбаяръ серебряная, шплечье шитое по красномѹ бархатѹ золотом и серебромъ, да ризы камка вишневая, шплечье ѿласъ ѕолотой травчатой на зеленой земли, да патрахи ѿласъ золотой же тканы іисѹсы, пѹгвицъ серебряны ґлаки тощи четырнацеть, стихар камчатой лазоревои, шплечье и порѹчи ѿласъ ѕолотнѡи, да книга нравоѹчение на дѣяние в десть, да книга василия великагѡ в десть печатная (л. 94 об.—95).

...Да во рпв годѹ генваря въ аі^ко^ положи ѡ^н^ же велики гднъ прешсщенны алеѯандръ епкпъ: .....книга в десть максима грека, писмо книжное, рма̃ глава, книга в десть бесѣды на ·ді· послания стаго апла павла, печать киевская, книга в десть, писмо книжное, зиновия ѹченика максима грека бесѣды на еретика ѳеодосия косово, нѕ главъ, книга в подесть, писмѡ книжное, списана с рѹки стаго киприана митрополита слѹжебникъ, ·гі· гла̃, книга в четверть георгия писида писчая, книга в четверть пѣчая пѣсни пѣснеи токовыя, книга в подесть аѳанаси, писмо книжное, книга в подесть псалтыр, писана мѣю, токъ аѳанасиѧ великагі книга в подесть стоглавъ макария митрополита, книга в подесть выписано из степенной книги, книга в подесть макс

мова ꙋченика зиновия ·ѕ· словъ, в неи^же^ аѳанасия великаго вопросы, писмо книжное, книга в по^х^десть иосиѳа волоцкагѡ на новогородцки^х^ еретиковъ ·єі· главъ, книга в по^х^десть диалектица, ·ѻг· главъ, писмо книжное, книга в по^х^десть риторика, писмо скорописа, книга в четве^р^тѣ дьяконникъ печатнои, книга в че^т^ве^р^тѣ обихо̑ни^к^, писано ме^х^кимъ писмомъ, книга в по^х^десть лексико^н^, печа^т^ киевская, книга в по^х^десть чиновни^к^ сѵ̑тите^х^скѡи, писмо книжное, книга в по^х^десть акаѳисты, печа^т^ киевская, по ѡбрѣѕꙋ золочено, книга в че^т^ве^р^тѣ ꙗкова жидовина, писмянаѧ, книга в по^х^десть вопрошения ꙋчите^х^ская ꙗко в лицо ꙋченическѡ, писмо скорописное, вопросы и ѿвѣты, книга в по^х^десть житие прп̑бнаго еѳросина псковскагѡ да ѡ бѣломъ клобꙋке да поꙋчение сѵ̑тѣишаго иѡсиѳа па^т^риа^р^ха печа^т^нои, в неиже слꙋжба и житие прп̑бнаго кн̑зя иѡасаѳа каменьскаго, пелена ба^р^хатная ба^р^хатъ ѕолотнои тꙋрецкои къ престолꙋ на пере̑ пра^з^ни̑ная, цена два̑цата рꙋбле̑, книга тро̑ни^к^ в четве^р^тѣ писмянаѧ, четыре блюда оловянны^х^, два бо^х^шево ставꙋ да сре̑нево, цена три рꙋбли, книга печатная в че^т^верть а^н^ѳологиѡ^нъ^, си есть цвѣтословие, сначала житие сѵ̑тыя великѡмꙋченицы екатерины, книгꙋ харатеинꙋю в десть криницꙋ, книгꙋ в по^х^десть слꙋжебни^к^ сѵ̑тите^х^скои, писмо книжное, книгꙋ в по^х^десть чиновникъ архїереско^н^, писмо книжнѡе, книгꙋ в' десть григория бесѣдника пи̑мяна, книгу степенную в десть, книга ѱалтырь с слѣдованіемъ в десть, печать москѡв'скаѧ (л. 97 об.—99 об.).

...далъ вкладꙋ в домъ николѣ чюдотво^р^цꙋ гдрвъ гостъ василе^и^ федотовъ сынъ гꙋсе^х^никовъ .... ева^н^елие напресто^х^ное, печать моско̑ская в десть, еванѣелисты чеканные, доска серебрянаѧ, да дрꙋгое ева^н^елие печатное же, ева^н^елисты серебряные, рѣ^з^ные жꙋки и ѕастешки серебряные позолочены ꙋ ѡбои^х^, и цѣна ѡбоимъ шестьдесятъ пять рꙋблевъ; да кни̑: книгꙋ ꙋставъ в десть, печать моско̑ская, да книгꙋ апосто^х^, да книгꙋ многосложный сбиокъ, да книгꙋ то^р^жественикъ, да трешдь постнꙋю, да са^х^ты^р^, ѣна книгамъ двена^х^цеть рꙋблевъ (л. 107 об.—108).

Списокъ съ грамоты царя Михаила Ѳеодоровича объ Иванѣ Ѳонасьевичѣ Строгановѣ.

(45. 7. 81).

Ѿ цр҃я и велико҃ кн҃зя михаи... ѳедоровича всеа рꙋсиї к соли вычегоцкои ѻ҃дрѣю да петрꙋ семеновичѣ҃ да иванꙋ ма҃симовичю строгановы҃. в прошло҃м во рл҃и годꙋ ма҃рта в҃. г҃л. по нш҃ему ї ѻ҃ца нш҃го великого гд҃ря свт҃ѣиша патриа҃рха ѳиларета никитича моско҃ского и всеа рꙋсиї ꙋка҃зꙋ велено взять к москве на жи҃е в гостиную со҃тню соли вычегоцкие ивана ѳѳона҃ева сн҃а володимерова; и посла҃ по него приста҃; и приста҃ приве҃з ѻ҃ соли вычегоцкие ивана ѳѳона҃ева сн҃а строганова; ї билъ на҃ чело҃ ива҃м строгано҃, что его гости и гостиные со҃тни то҃говые люди оболгали: написа҃л ево ивана в роспи҃ володимеровы҃, а не строгановы҃, а ѻ҃ де ива҃ істари строгано҃, а не володимеро҃, и на пере҃ де сего в прошло҃ во рл҃д҃ го҃ꙋ моско҃ские гости҃м и гостиные со҃тни то҃рговые люди написа҃м ево же ивана строганова к мо҃кве к выборꙋ в гостиную сотню з бра҃тею его вмѣсте. и мы ва҃ строгановы҃х пожалова҃м всѣхъ, в гостиную сотню їма҃ не велѣли, ї нш҃а грамота дана вамъ всѣмъ вмѣсте и в тои нш҃еи грамоте ево ивановo імя написано҃м. ї нн҃ѣ мы и ѻ҃цъ на҃ великиї гд҃рь свт҃ѣишиї патриа҃рхъ ѳиларе҃ никити҃ моско҃скиї ї всеа рꙋсиї, слꙋша҃ ево иванова человиѣ҃я, ꙋказа҃м про ивана ѳѳона҃ева сн҃а строганова допроси҃м ва҃, ваши҃х ли ѻ҃ строгановы҃х и ко҃х ѻ҃ блиско ва҃ в ро҃ꙋ ї что ѻ҃ ва҃ по ро҃ствꙋ, да о то҃ ꙋказали есмя ѻ҃писа҃м ва҃ и скаску томꙋ вашемꙋ ро҃ствꙋ за своими рꙋками присла҃м к на҃ к мо҃кве; ї ка҃ к ва҃ ся нш҃а грамота приде҃, и вы҃ то҃ча҃ к на҃ о҃писа҃м и скаску про ивана ѳѳонасьева сн҃а строганова велѣли написа҃, ваши҃х ли ѻ҃ строгановы҃х ї ко҃х ѻ҃ блиско ва҃ в родꙋ и прислали҃ есте к на҃ про тово ивана скаскꙋ за своими рꙋками; а какова ва҃ нш҃а грамота во рл҃д҃ году дана, и вы бы с тоѣ нш҃ие грамоты списо҃ по тому же присла҃м к на҃ к мо҃кве за своими же рꙋками, с кѣл буде пригоже, а на мо҃квѣ о҃писку и ска҃кꙋ свою ї списо҃ с тѣ нш҃ие грамоты велѣли пода҃м к приказе нш҃ие болшие ка҃зны т

моюѣю васи^з^евичю и^в^маилову да дьякомъ нш̃имъ наѕа^р^ꙋ чистого да степанꙋ кꙋдрѧцовꙋ. а о^т^писати^б^ ва^м^ о томъ ї скаску свою ї списо̑ ѕ грамоты присла^тк^ к на^м^ то̑ ча̑ бесо ѕ̑яко̑ мо^т^чанья. писа̑ на москвѣ лѣта ҂зрлю. їꙋня въ .кѕ̑.

Припи̑ ꙋ грамоты дїяка степана кꙋдрѧцова.

Родословная крестьянъ Строгановыхъ

Сказка, почемꙋ о̑дрѣю и пе̑рꙋ семеновы^м^ дѣтемъ и иванꙋ мазимовꙋ сн̃ꙋ строгановымъ иванъ аѳонасѣевъ сн̃ъ строгановъ свои.

Ѳедо^р^ лꙋкинъ сн̃ъ строгано̑, о̑ нево пошли дѣти: аникѣи, аѳонасеї, володимеръ.

А о̑ аникѣѧ строганова пошли дѣти: ѧковъ, григорє', семенъ, аникиевы дѣ^тк^ строганова.

ѿ ѧкова мазимъ.

о̑ григо^р^ѧ никита бе^з^дѣтенъ.

о̑ семена о̑дрѣ^к^, пе̑ръ.

ѿ мазима иванъ.

А о̑ дрꙋгово сн̃а о̑ аѳонаѧ строганова пошли дѣти: григорє' аѳонаѣвъ сн̃ъ строгано, а о григо^р^я данило, а о̑ данила ко^з^ма бе^з^дѣте̑, что на то^т^ме жилъ в во^т^чина^х^ свои^х^.

А о̑ тре^т^ево сн̃а о̑ володимера строганова пошли дѣтї аѳонасє' володимеро̑ сн̃ъ строгано̑, а о̑ аѳонаѧ дѣтї ево: ива^н^, пе̑ръ, василє', пе̑ръ ме^н^шеі.

И о̑дрѣю и пе^т^рꙋ семеновы^м^ дѣте̑ строгановы^м^ по ро̑ствꙋ ива̑ аѳонаѣвъ сн̃ъ ѕ бра̑ею строгано̑ бра̑ в че̑ве^р^то^м^ колѣне.

А иванꙋ мазимовꙋ сн̃ꙋ строгановꙋ по ро̑ствꙋ дѧѧ ива̑ аѳонаѣвъ сн̃ъ ѕ бра̑ею в пято^м^ колѣне.

Образецъ челобитной.

(Изъ Севригинскаго сборника).

(45. 8. 9).

Преꙋкрашеному в разꙋмѣ и ра^з^судителнꙋ во всѣхъ бл̃ги^х^ дѣ-

ле^х, о бга наꙋченно^му добродѣтели и любви, ꙗко сосудꙋ ѕлатꙋ, испо^х-нену драгаго бисера и їсточнику неисцѣрпаему слачаише^му медоточны^х струˇ, гдрю моемꙋ, имр, вскормленикъ великого твоего жалова^нꙗ и вековоі бгомолець о твое^м, гдря своево, многолѣтно^и здравиі, имр, чело^и вѣе. даи гди ты, гдрь мои, здравъ бы^х на многия лѣта, а мнѣ бы, работнику твое^му, про твое многолѣтное здрае слыша^х, радоватися, а пожалуе, гдрь, милостиво надо ною, работнико^и своимь, ꙋчиниш, и^х волиш велиш спроша^т про меня, и я по безмѣрному своему согрѣшению в конечномъ свое^и ра^зорені^м, в послѣднеі нищете бе^прия^тно, не имѣючі, гдѣ в покровно мѣсто бѣдныя глвы своея поклони^тм, покры^т тмою очаꙗния со всякия томителныя бѣдности, скитаю: писа^т, гдѣ живе и про свою нꙋжꙋ.

Ꙋмлрдися, гдрь, имр, надо ною на бѣдны^и и до ко^нца ра^зорены^и для ст^ыя единосущныя ї нера^здѣлимыя трцы, оца и сна и сна и стго дха, и ѕаступницы ради хрстиꙗнские и погрешите^ныя, всемирныя надежды пренепорочныя влцы нше^я бцы, и велики^х ра^дм чюдотворцовъ и свои^х ра^дм правѣны^х родителеі; умилися, гдрь, ѕря на мое ꙋбꙗство и бе^змѣрную нищету, приклони ꙋхо свое к молению моему, востави падшаго, помилу^й ги^бнущаго по велицеі млти своеі и не пре^зри, гдрь, с плаче моления моего к млрдому блгоутробию твоему, пролеи на мя источникъ мрды^и, бу^дм млтвъ и цѣрь по обра^зу бжию ї сотвори, гдрь ко мнѣ к бѣдно^му цѣрую дшꙋ свою млтивꙋ ї благоутробное срце подативо по свое^му, гдрь, цѣрому и многомлтивому, блгоутробномꙋ млрдию; сотвори, гдрь, ко мнѣ к убгому, паче^м и многогрѣшно^му, млтивное свое даяние во^здаяния ра^дм мѕды будꙋщия о небнго цря во оно^и вѣце, слыша про мою великую и бе^змѣрнꙋю бѣдность.

Слово о мужахъ ревнивыхъ.

(Изъ Севригинскаго сборника).

Слово ѡ мужахъ ревнивыхъ. Члвкꙋ жена мила, і того ради на негѡ сухѡта велика; и то^и члвкъ з дѡвгрыми людми не бесѣ-

дуе, хѡлостыхъ робѧ не люби, а з двора не хѡди; а хѡтя паки і сѡидетъ, и ѡнъ вѡро не затвори, а хѡтѧ паки и забѡри, и ѡнъ сковозе ты сморитъ и по повороку заглѧдывае; а ше в гумно, и под ѡби лѣзе ї не лѣзе, а хѡтѧ паки і лѣзе, инъ ѡпетъ воротисѧ, выскочитъ на гумно, име вертитъсѧ, ка неду-нѧ ѡвца, кругомъ по зашѡвинию рыщетъ и по соломе скаче, ка пу терле и ка в тенѧте и^в^везнетъ и ка в верьшу ѹпа^х^, ка тряца бие; и топор емле, ка не посечесѧ, а ѡсиѧ стави, ка не ѹдависѧ, а в пролѹбь смѡтри, какъ не потописѧ, а хлѣбъ рѣже, ка не зарѣжесѧ; а спа лѡжитъсѧ, а не лѧже, а хѡтѧ паки і лѧже, і ѡпѧ вскочи, и по кроватию смотри і по полатию, і по полѡвицею ище, и по печию заглѧдываютъ; и ѡпѧ паки лѧже, и ѡнъ вѡрѡшисѧ, гусно чешотъ і власы рве, ка недуѹнаѧ корова круго полѧ суетъсѧ, ѡгоро лѡмае; и ко дворѹ иде, ка слепаѧ кобыла пѹти не види; а ідетъ на двѡръ, ка бѣшенаѧ собака по хлево смотри, по дворѹ суетъсѧ, по заходо нухае; і вше въ ізбу, ка недужнаѧ свиниѧ по пополию суетъсѧ, какъ недуѹнаѧ кошька са грады хвата, по запечию суесѧ, ка изумѣ^х^сѧ и ка посабы^х^сѧ и ка в надѡлобы палъ и ка ѿ долгу бѣгае и глаза цепае; и ка недужнаѧ курица, и чишетъ и пе^р^ди и ѹсну не дасть; и хотѧ паки и ѹсне, и о хра крапи, ка зарѣзанаѧ ѡвъца храпи, ка зарѣзанаѧ свиниѧ; и ѹре пробудисѧ, и о не остане; хотѧ паки о-стане, и о о кровати не оступи и о оступа буди; а на двор не лѣзе, за голенище сци; ї хотѧ паки і на двор выиде, и о о дверей не ѿступи, в порътки сере и ѡпѧ сѧ воротисѧ, въ-і^в^ву влѣзе, и на лавъце седи і не сѣди и вонъ зри, в ускѡ^р^ (?) смори; звѧтаи прише^х^, зове з доброю женою пива пи, ѡнь сѧ не ѣде, ни ѡ собе жены не опѹсти в пи^р^ ѣхѧ, ни прости, ни вреди, а хотѧ паки и ѿпусти, и о еи не вели на сторону смотрить и старыми женами не говори, а называе старые жены сводницами. ино злые тѣ мужичины поводѧ подобиѡ поддѣнные (?), подобны дѹ по^х^зжчемѹ на зе́ли. а доброи женѣ аминь.

Видѣнія Евѳимія Ѳедорова.

Первый разсказъ.

(Изъ Севритинскаго сборника).

Лѣта ҂зрѳ въ з҃. ко второи ѿли велика пô Еоуѳимеи ѳеѡ°ровъ сн҃ъ помолилсѧ г҃ꙋ бг҃ꙋ, ко ²торои сꙋботѣ оу ѿца духовна на по<ка>анїи бы^х и причтие стое принѧ^х; и на ту нô ночева^х к воскрнїю хв҃ꙋ в трапезѣ оу стые великомоуни<цы> Екатерины со инѣми причастьники, і приоусноу^х на скаи оу сто^х па пô ѡбразô бжїимъ спсовы и пртые бцы. І не вѣдаю, менѧ понесло, и не вѣдаю, повело, а ноги не ^хо^тыкаюсѧ до земли; і положило менѧ ниць пô образомъ пречтые бцы, что межи црькихъ и сѣверны двереи; и ѧ ста^х плакатисѧ со слезами, видѧ прчтые образъ; и прчтаѧ плачесѧ слезами великими за мирьское согрѣшенїе и глть: потъники ^хо^ постасꙗ, а со слезами не молꙗтсѧ в ночи и в д°нь, і весь ми^р согрѣши^х, а ꙗ^з де, сама прчтаѧ, плачюсѧ ко хꙋ со слезами. И ѧ^з еоуѳимеи то ви^хо^ние сказа^х ѿцꙋ духовному попу ѳеѡѳилактꙋ и кабы ^хо^ сщникъ моле^б^ны пѣти прчтои. И по^и молви^х: что де тебѣ бгъ наказа^х, то и твори, а на де сего дни еха^ти в пиренемꙋ моле^б^новъ пѣти в часовню. Да и поехали. І того великаго поста к трѣему воскрнию ꙗ еоуѳиме оу правила бы^х ко стеи дорѣ; и в то воскрние на ѡбѣдни ꙗ моли^хсѧ прчтои бце, оу крыласа стоѧ^х оу праваго что, что прчтаѧ ѡбра^з дала, ѿ трꙋда, чтобы ми^р не смꙋща^хсꙗ и вѣри^х бы мой рѣчамъ, что ꙗ^з то в ви^хо^нїи помыли^х в ми^р сказати. И оу менѧ в то времѧ срце здрожало и рꙋка правѧ здрожала и левѧ, и заломило головꙋ наза к нога, и несло менѧ к цркй двера и ѿ црькихъ двереи несло на нога^х из цркви въ трапезꙋ, а из трапезы на оулицꙋ, а голова наза^хо^ заломлена; а ми^р то все видѣлъ, ка^к менѧ трꙋжа^хо^; ногꙋ оу менѧ лѣвꙋю заломило в верхъ и менѧ здымало и прчтаѧ менѧ за рꙋкꙋ имала и моею рꙋкою мѣтны^х лю^хо^і по ѡча била рꙋкаво за грѣ^х, хто чемъ бгꙋ и людѣ повине^и; а мнѣ в тое по прчтаѧ все растворила. И пречтаѧ же моею рꙋкою рꙋкаво попа по ѡча махала, что ѡ^и преже меня, трꙋжаника, ины крть

но̃ двоеже^нца̃ и ро̃нико̃ дорꙋ дава^х, и диꙗка махала пота^пѧ прчтаѧ^мо моею рꙋкою рꙋкавомъ по ѡча̃, и по книги била, і книгꙋ затворі̃ ему велѣлъ, да и дѣла ему до книгъ нѣтъ; а пречтаѧ мною волна и велѣла говорі̃; да пречитаѧ ж^е мнѣ велѣла в мирѣ сказати, чтобы кр̃тыꙗнѣ казе^ные свѣчи имали да къ церкви бж̃іи приносили. И прчтые же наказаниемъ трꙋжаючі̃, ꙗ^з выходи^х и^з цр̃кви в трапезꙋ свѣчниковъ брани^х: и прчтаѧ^мо мнѣ нарекла за ваше миръское согрѣшение, г̃ь бг̃ъ спꙋтитъ с небесе тучю з дож^хемъ и з градо̃ и с каме^немъ горѧщі̃, то^хко не ѡбратитесѧ, лихоі̃цы и мз^хои^нцы, і не ѡстанете злы^х дѣлъ и не оучнете со слезами молити̃ сп̃сꙋ и прчтои бц̃е и всѣ ст̃ы̃. Да пречтаѧ же мнѣ сказала, что^хо иные крестьѧне кр̃тъ кладꙋ не спо^хна; да в то̃ же трꙋсѣ прчтаѧ, ꙋсмотрѧ чл̃ка в цр̃кви в нечтомъ плае̃, а дрꙋгово чл̃ка в самое^хско^м плае̃, выгнала и^з цр̃кви моею рꙋкою, рꙋкаво̃ машучи и бьючи; да и про то прчтаѧ менѧ трꙋжала, чтобы пьѧные лю^хи в цр̃квь не хо^хили или нечты̃ и в плае̃ нечтомъ, цр̃кви бы бж̃іи не сквернили, берѣли бы на крѣпко того и ро^зпрашивали бы. И тѣ̃ статеи на^хо мною было много, и на всѣхъ ста̃ꙗхъ менѧ трꙋжало всꙗко и в верхъ бросало в цр̃кви бж̃іи, а до земли не ^хопускаѧ, а миръ то все видѣлъ то̃ мои трꙋ̃. А в тѣ̃ поры молебны пѣли звоно^м и со кр̃ты ходили в дрꙋгую цр̃квь молебеновъ пѣти; и в дрꙋгоі цр̃кви менѧ тружало ж^е, а молебны велѣлъ служити ꙗ^з еоуѳимеи по пречистые наказꙋ; и вы бы естѧ, многои ми^р, обратили̃ ко г̃ꙋ бг̃ꙋ і молили̃ со слезами и прчтыꙗ наказа^пѧ слушали и мои̃ трꙋда^м[1]) вѣрили, что менѧ трꙋжало за мои грѣхи; а ^хто не послушае̃ и не повѣритъ прчтыꙗ наказа^нѧ и мои̃ трꙋда̃, и того прчтаѧ миро̃ проклинати; и на^хо всꙗкі̃ то^м збꙋдесѧ, что на^хо мною грѣшны̃ было. И на всѣ̃ ста̃ꙗ пречтои бц̃е моли^хсѧ, ка^к она менѧ трꙋжала и с трꙋдовъ спꙋти̃. А ми^р то видѣлъ: и по^п, и дьѧки, и мꙋжи, и жены, и юрье семеновъ с̃нь щепе̃ки^н; і ему юрью страсть была же прчтые ...ы наказаниемъ и повелѣние̃; а прчтаѧ мною грѣшникомъ ...олна. Да в то̃ же трꙋсѣ бж̃іі̃ повелѣние̃ то̃ же трꙋжаникъ в

1) Въ подлин. труда̃.

цр҃кви вопи^х, велѣ^х бре҃на ронити всѣ҃ миро҃ на весноу и ставити хра҃ в пиренемы оу ст҃го великомч҃ка геѡргїѧ і оу новоѩвленнаго мл҃тиваго чю^ко^творца: и вы, православные кр҃тьѧне, обратитѣ҃ ко г҃ѹ бг҃ѹ и ко пр҃чтеи бц҃ы и ко всѣ҃ ст҃ы҃ всѣ҃ ср҃цемъ и всею дш҃ею, с великими слезами о ваше҃ согрѣше^ни; і г҃ь бг҃ъ милосердыи мл҃твами пр҃чтые бц҃ы и всѣ҃ ст҃ы покаѩнїе ваше приимѣ҃ і подасть вамъ всего много, чѣ҃ оу сп҃са и пр҃чтые бц҃ы и оу всѣ^х ст҃ы^х просите. А ꙗ попъ ѳеѡѳила^хтъ на҃ нимъ еоуѳи^немъ сие виде^х и рѣчи таковы ѿ него слыша^х во ст҃ы^х цр҃ква^х, при всѣ҃ мире. Писа^х по҃ ѳеѡѳилактъ своею рѹкою. А тѣ лю^ки которые были в ц҃ркви в пла҃е непо^ко^бно҃, и тѣ винили҃: тако было.

Заговоръ по списку XVIII в.
(45. 8. 11).

...jзъ воротъ воротъми въ чистое поле, полуденую сторону; естъ в чистомъ поле на вочточной стороне лобное место; стану я, рабъ божеи, имрекъ, на лобное место, отворочуся на востокъ, умоюся медваною росои, утруся зеленою травои, подъпоящуся утряною зорею, потычуся частыми звездами, подопруся булатны^м посохомъ; помолюся я, рабъ божеи, имрекъ, спасу, матере пресвятеи богородице, ангела^м архангеламъ хранителямъ михаилу, гаврилу, урилу, рафаилу, варахелю, рагуилу, афанаилу, тараилу и ангелу святому хранителю ивану предътече, иоанну богослову, другу христову, николаю можаевскому, егорию храброму, їоанну воинъственику, прокопу праведному, иоану уродливому, устюскимъ чюдотворцамъ, ї всемъ силамъ небеснымъ j угодникамь божимъ. Заиметца зоря утренная, расветаетъ белои светъ, восходитъ красное сн҃це. Какъ нащи гд҃ри цари они возрадуютца и возвеселятся утряноѝ зоре и белому свету и красному сонцу и светлому месецу, такъ бы они возрадовалисъ и возвеселилисъ мне, рабу божию, їмрекъ. Какъ естъ на бело^м свете служатъ у пре стола господня попы, патриярхи, митрополиты, архиепископы епископы и архимандриты, jгумены, манахи, попы, дияконы

дъячъки, подомари и весъ причетъ черъкви, какъ они возрадуются ї возвеселятца утрянои зоре ї белому свету и красному сонцу, такъ бы они возрадовалися и возвеселилися мне, рабу божию, имр҃къ. Какъ естъ на семъ беломъ свету миръ наротъ божии, все православные християна, какъ они возрадуютца и возвеселятца утрянои зоре и белому свету и красному сонцу, такъ бы возрадовалися и возвеселилися мне, рабу божию, ї́мр҃къ. Какъ естъ на меня, раба божия, имрекъ, злые люди, какъ они возрадуютца и возвеселятся утрянои зоре и белому свету и красному сонцю, такъ бы они возрадовалися и возвеселилися мне, рабу божию, ї́мр҃къ. И казался бы я, рабъ божеи, имрекъ, царемъ, ї княземъ, и властямъ судъя^м^, ї православнымъ християна^м^ красняя красново сонца, и светляя светлово мц҃а, и зори утрянои и вечернои, и частыхъ звестъ, и не могли бы на меня, раба божия, имр҃къ, думои подуматъ, и мыслию помыслитъ, дущею и теломъ и плотию и похотию никакой злобы и не злости. И [с]тану по утру рано, а вечеру поздо. И те мои слова рабу божию, ї́м҃къ, в помощъ, передни в перетъ, задни в затъ, средни в сереткахъ, краины на краи, кои прощелъ, кои прокинулъ и не докинулъ, кто училъ и не доучилъ, бу^д^те все мне, рабу божию, в путъ вполня; и накрепко крепко и наплотно плотно заключилъ и заключилъ еси, господи, небо и землю, сколъ плотно, сколъ крепко во веки и по веки, о҃ныне и до века. И те^м^ моимъ словамъ ключъ языкъ мои, замокъ зубы мои силою креста твоего, гд҃и, во имя о҃ца и сына и святаго духа. Аминъ 3.

Устюжскій сборникъ заговоровъ нач. XIX-го вѣка[1].

(45. 8. 10).

1.

.... ї руская и всякихъ злыхъ человекъ нечестивыхъ родовъ. Стыи, государствен'ная отведи, гд҃рь, отъ меня мимо всякую ѣрелу, и писалное ядро свинцовое, и железное, и каменное, и

1) Печатается въ полномъ видѣ. Начала перваго заговора недостаетъ. У ѕ въ печати не отличаемъ; прописныхъ буквъ въ подл. нѣтъ.

сребряное, и медное, и булатное, и укладное, и костяное, и оловянное, и меча, и топора, и сабли, и ножи, копья, и рогатины, и косы, и всякое железо, что есть на земли; и [не] да[и] меня, раба Божія, имрекъ, бе...чи (?) исколоть. Пресвятая государына владычица Бдца, защити меня сковородою железною; какъ сковородникъ воротится к' сковороде ушами такъ[1], Госпоже, вороти всякую стрелу ко мне ушами. Защить меня, раба Божія, їмрекъ, своею нетленною ризою и своимъ омафоромъ своего раба Божія, имрекъ, святъ Лука, Христо' апостолъ, и захвати и за луки Татарскія, за Черемискія, за Немецкія, и за всехъ нечестивыхъ родовъ, неверныхъ людеи и которые на меня зло помыслять. Святы государь Христовъ мученикъ Никита, за плеча похвать моего ворога и защить меня отъ всякаго железа, и отъ всякихъ стрелъ, отъ пищалеи, и отъ копеи, и отъ сабель, и отъ топоровъ, и отъ ножевъ, и отъ долотъ, и отъ всякаго железа, и отъ камени всякаго, и отъ кости всякія, и отъ всехъ древъ, и отъ всякаго удара человеческаго; закрои меня, раба Божія, имрекъ, отъ востоку и до запада, о земли и до небеси камеными горами и железными заборами. Буди на мне, на рабе Божіе, имреке, шабка, и колпакъ, сермяга, зипунь, рубаха, и портки крепчая шелома, и пансыря, и доспеха, и латы, и колчюги булатныя, и всякаго доспеха. Буди же мое тело тверже и крепчае камени синего и булату. Святыя апостолы, страстотерпцы и мученики, отроцы и младенцы, страстеи юродивые, спасите меня, раба Божія, имрекъ, отъ тысящи стрелъ, отъ пищалеи, и отъ сабель, и отъ копеи, и отъ топо[ро]въ, и отъ мече', и от ножевъ, и отъ пешень, и отъ всякаго железа, и отъ всякаго оружія и удару. Сотъворите[2] мое тело крепчее всякаго железа и синяго камени и кремени всегда, ныне и присно и во веки вековъ. Аминь.

2.

Господи, благослови, отче! Есть святое море-акиянъ;

1) Между строками излишне прибавлено «ушами».
2) Въ подл. «сотъворотите».

томъ море-акияне есть белъ камень; на томъ камени ес̄ каменои мужъ, Бого^м сотворенъ, всякому каменю отецъ и мати. Вздеваютъ на меня, раба Божїя, имрекъ, медную рубаху отъ востоку и до западу, отъ земли и до небеси; и зашишаетъ меня, раба Божїя, имрекъ, отъ стрелъ, отъ пищалеи, отъ копеи, отъ сабель, отъ топоровъ, и отъ ножевъ, и отъ камени, и отъ костеи всякихъ, и отъ всякаго удару Татарскаго, и Черемискаго, и Чювашенскаго, отъ Турскаго, отъ Немецкаго, отъ Литовскаго, отъ Рускаго, и ото всехъ нечестивыхъ родовъ. Покрыяса (?) небесны, зашищаем крестомъ, облекуса облакомъ, и ангелы и архангелы, небесными силами. Около меня, раба Божїя, имрекъ, есть тынъ железнои, отъ земли и до небеси, заступленїе есте цытеся (sic) во ангела Христова, хранителя моего, молитвами пречистыя владычицы нашея Богородицы, и ныне, и присно, и во веки вековъ. Аминь.

3.

Господи, благослови, отче! И азъ, рабъ Божїи, имрекъ, иду во всякїя орды противъ ратныхъ людеи и противъ ратнаго оружїя, противъ воинска. Ст̄ые верховные апостолы Петръ, Павелъ, сохраните меня и заградите меня, раба Божїя, имрекъ, покроите меня милосердиемъ своимъ, своими ризами отъ пушеснаго ядра, отъ каменнаго, отъ булатнаго, отъ железнаго, отъ свинчатаго, отъ оловяннаго, отъ меднаго, отъ сребрянаго, отъ кремяннаго, отъ костянаго, отъ пищалеи, отъ свинчатые пулки, от же[ле]зные, отъ сребряные, отъ медные, отъ кременные, отъ костяные, и отъ всякихъ пулекъ, и отъ лука, и отъ стрелъ; ни копиемъ колоть, ни саблеи сетчи, ни топоромъ рубить. И азъ, рабъ Божїи, имрекъ, ограждаюся отъ техъ ратныхъ людеи и отъ[1] всякихъ людеи, злыхъ сопостатовъ, и отъ ихъ ратнаго оружїя светлымъ солнцемъ, и обътычюсь частыми звездами. А [illegible]юдо мною медно, а накрышка медна^м; с переди меня крестъ, [illegible]ди меня крестъ; весь есма во крестахъ. На земли широко,

[1] Между строками излишне приписано «и о̄ всяки^м».

и на [не]беси высоко, а пополъ великъ широко, высоки столпы; отъ меня, раба Божїя, имрекъ, пали ядра пушесные, отъ пищалеи свинчатые пулки, и всякїя пули, и всякїя о̑ луки стрелы, стрелы каленыя, и струженцы всякаго древа; и около меня апостолъ, апостолъ. Далече, и широко, и высоко у святаго Царя небеснаго есть мечъ самосекъ; и ныне(?) тотъ мечъ самосекъ достанутъ моя злыя супостаты да меня сетчи и колоти. И когда меня, раба Божїя, имрекъ, темъ мечемъ убиютъ, отъ Царя небеснаго мечю самосеку не схаживать, никому ево в руки не имывать, и темъ моимъ супостатамъ и некому меня, раба Божїя, имрекъ, не сетчи, ни сколоть и не убити. Гдь Богъ, замкни муку своимъ замкомъ отъ радныхъ и всехъ людеи и злыхъ и къ ратнымъ, отъ ратнаго оружїя, о̑ каленыхъ стрелъ, отъ всякаго древа, отъ железныхъ, отъ пушесныхъ ядръ, отъ пулекъ отъ свинчатыхъ, отъ железныхъ, от медныхъ, отъ булатныхъ, отъ сребряны^х^, и отъ кременыхъ, и отъ каменны^х^, и отъ костяныхъ. Тогда меня, раба Божїя, имрекъ, и убиютъ, коли небо с земл[е]ю соидетца: небу с землею не схаживатца, а ме[ня] раба Божїя, имрекъ, не убивати во веки вековъ. Аминь. Говорить молитвы.

4.

Во имя Отца ї Сына и Святаго Духа. Государь ты железо, сунклитъ еси, всемъ железомъ отецъ и мати; жесточая ты булату, острыхъ мечеи, острыхъ копеи и всекому[1] железному оружїю. Государь ты железо, суклитъ, Богомъ сотворенъ, стань, государь, ко мне тыломъ. Пречистая Богородице, связала еси тридесять Жидовиновъ: и тако, госпоже, свяжи злыхъ моихъ сопостатовъ. А соблюди, Господи же, меня, раба Божїя, имрекъ, како Илїю пророка в пустыне, да[и] имъ, Гди, моимъ сопостатамъ сопротивникамъ ползань языкъ, заячеи сердце, киселевы ноги; были бы мои супостаты, какъ заднеи столпъ вь-избе, не были бы у нихъ ни ума, ни памяти; привяжи ихъ, Господи, к тому столбу

1) Переправлено изъ «всему».

тогда бы они объразумилися, какъ связаны будутъ. Государь святы Георгїи храбры, ступалъ еси тридевять цареи кесаринскихъ, такъ, государь, ступаи моякъ сопостатовъ и сопротивниковъ, отъими у ихъ языкъ и руки по локоть и по коленъ ноги; постави же, святыи государь, велики Георгїи храбры, меня, раба Божїя, имрекъ, лютымъ зверемъ первы супостатъ. Положи, Господи, в серд[ц]е, в мысль моя до техъ аки булатъ железо; а ихъ сердце, сопостатовъ, и речи, и мысли, и доспехъ, какъ лыка, и мочала, и вареная нетина, и гнилая колода, и подкладная жердь, і подвалное бревно. Молчи, молчи, молчи, макекопе, камывъ капь валалынь соловъ теяти равасата онита васудашъ. Святы, святы, святы человечь креста Христова, Исусъ, Исусъ, Исусъ, Христосъ, царь славы! коли тотъ ключь соидетъ с небеси, тогда меня, раба Божїя, имрекъ, и убиютъ, и спортятъ. Тому ключю с небеси не схаживать до втораго пришествїя, и тако же меня, раба Божїя, имрекъ, не убивать во веки вековъ. Аминь.

5.

Господи Боже, благослови! Во имя Отца и Сына и Святаго Духа. Аминь. И тжде подумаетъ или помыслитъ на меня, раба Божїя, имрекъ, и на мою стрельчю пищаль, и на мои весь стрелчеи ловъ, такоже тому человеку в своеи руде купаца, и в своеи руде умыватца, и свою кровь пить по всякои день, по всякои часъ, и по всякое время, всегда, и ныне, и присно, и во веки вековъ. Аминь.

Какъ же тое горячїе руды у меня, раба Божїя, имрекъ, съ языка никому не слизывать, такожде бы моее пища[ли] некому ни призорить, и ни [по]рочить, ни испортить в день при солнце, а в ночь при месяце, на утрянои зоре и на вечернои, по всякъ день и по всякои часъ, по всякое время, всегда, ныне и присно и во веки вековъ. Аминь.

6.

Господи Исусе Христе, Сыне Божїи, помилуи мя, раба Божїя,

имрекъ! Впереде меня Христосъ, позади меня тма; и во тои во тме не видеть не земли, не неба, и ни белова свету; и такожде меня, раба Божїя, имрекъ, не видеть бы меня, раба Божїя, недругу моему и сопостату, ни колдуну, ни колдунье, ни ведуну, не ведунье, ни вещику, ни вещице, ни старцу, ни старице, ни попу, ни дьякону, ни всякимъ чинамъ людемъ. Святы ангели хранители, Михаило архангель, Гавриилъ архангелъ, ангелъ хранитель души моеи, оболокаетъ на меня, на раба Божїя, имрекъ, железную рубашку и железные штаники и накладываите на меня железнои шеломъ; и сколь тотъ железнои шеломъ и железная рубашка и железные штаники крепки и плотны, не порютца, ни износятца, и столь бы у меня, раба Божїя, имрекъ, естество крепко и плотно отъ привязныя килы верховные и нутренные; и какъ железная рубашка сколь крепка и плотна, и стол бы плотно мое ретивои сердце отъ страху и переполоху и отъ напущенныя порчи. И стоеть (?) грозная туча со ту со востошную сторону, ис под красново солнишново сходу; распаливается[1] та грозная туча по всеи Святорусской земле; въежаетъ и отъ тые грозные тучи святы огнянь мужъ, воогнень[2] лукъ (?), огняны стрелы побиваетъ[3], отъ меня, раба Божїя, имрекъ, напущенную порчу ростриливаетъ. Стои, не ходи до меня, раба Божїя, имрекъ, напущенная порча, и отъвороти отъ меня, раба Божїя, имрекъ, на дикїе болота, на глубокїе озера, и на дикїе травы, и на дикїе коренье; техъ травъ и коренье, дики[хъ] болотъ, глубоки[х] озеръ красное солнце не запекаетъ и буиные ветры не завиваютъ; и хто есть на семъ беломъ свету отърекается отъ истиннаго Христа, и Матери Божїи Богородицы, и отъ своего отца и матери, и отъ своихъ живыхъ родителеи и мертвыхъ, и отъ своего белаго свету, и прирекается к сотане и к Лотону угоднику, и поди ты, напущеная порча, к старому своему чародеишику, и кровь у ево слижи (?)[4], тело и

1) Передѣлано изъ «росплывается».
2) Вслѣдъ за этимъ въ скобкахъ стоитъ «ротъ ст...»
3) Между строками по ошибкѣ прибавлено «и отстриливаетъ».
4) Написано подъ другимъ не понятнымъ словомъ.

мозгъ точи ево кушника, сиди надь ево теломъ, прокложаися и утешаися. Есть у меня, у раба Божїя, три святы ангелъ Христовы: ангелъ Христовъ постре-пострели, ангелъ отвороть-отвороти, ангелъ посмотръ-посмот[р]и; покажи мне, рабу Божїю, имрекъ, недруга моего и сопостата, еретика и еретицу, в ликъ (?) и в глаза. И какъ волосомъ, тутъ моимъ словомъ ключь и замокъ: ключь не раскусить, ножа не проглотить. Всегда, ныне и присно и во веки вековъ. Аминь.

7.

Отъ порчи млтва добра. Господи Боже, благослови, отче! Во имя Отца и Сына и Святаго Духа. Аминь. Стану рабъ Божїи, благословесь, поиду, перекрестесь, изь-избы дверми, изъ двора воротами, и выиду в чистое поле, на белои светъ; земле[ю] подъмочюсь, небомъ покроюсь, зорями подъпоящусь, звездами защитюсь. Светъ Козма Демиянъ, Богъ помога, поставь кругъ меня, раба Божїя, имрекъ, три тына: меднои тынъ, железнои тынъ, булатнои тынъ, отъ земли и до неба, отъ востока и до запада, отъ лета и до севера; и какъ черес те тыны ни сотоне, ни дияволу подъ тынъ не подкопасца, черес тыны не перескочити, скрось тынъ не пролись, и такожде бы меня, раба Божїя, имрекъ, на севоднешныи день не и опорчивать и не изурачивать, на гулбе и на ходбе, не в беседе, ни в питьяхъ, ни [я]ствахъ, ни колдону, ни ведуну, ни ведунье, ни колдунье, ни вещику, ни вещице, ни троезубу, ни двоезубу, ни черноглазу, ни белоглазу, ни черноволосу, ни беловолосу, ни мужскому полку, ни женскому, ни старцу, ни старице, ни попу, ни попадье, ни дьякону, ни пономарю, не всему ихъ крыласу. И поиду я, рабъ Божїи, в чистое поле, встричю мне в чистомъ поле младъ месяцъ. Где есть, младъ мцъ, где ты былъ, куда пошолъ? Былъ я, младъ месяцъ, за синимъ моремъ, на синемъ острову. И што ты, младъ есяцъ, видѣлъ и што шлышалъ? И слышалъ я, младъ мцъ, за немъ моремъ, на синемъ острову божественны молитвы. И где вы, божественны молитвы, крепки и лепки на добрые дела!

И кое слово говорено иного мастеромъ, и которое слово в забыте прошло, и то буди слово впереди помощно. Тутъ моимъ словамъ ключь и замокъ в акияне-море подъ каменемъ. Всегда, нынѣ и присно и во веки вековъ. Аминь.

8.

Слова отъворотные. Господи, Исусе Хрсте, Сыне Боже, помилуи мя! Стану я, рабъ Божїи, имрекъ, благословеся, поиду, перекрестеся, в чистое поле, востошную сторону. І с тые востошные стороны грозная туча станетъ, ис тучи громъ гренетъ, молнїя сверкнетъ; ис тучи выпадетъ вогнень мужъ на вогнень конь, вогняне седле; вогнянь мужъ, вогнянь лукъ, вогняны стрель; вогнянь мужъ из вогняна лука вогненными стрелами отъстреливаетъ отъ меня, от раба Божїя, имрекъ, всякую злую-лихую порчю, и всякїя привязныя килы верховные и нутренные, и всякую лихую кровь, и злую завидось; вогнянь мужъ из вогняна лука вогняными стрелами ту злую-лихую порчю, и всякую лихую кровь, и злую завидось отъстреливаетъ к старому хозяину сущи-мори; злая-лихая порча, своего стараго хозяина и ломая у ево щеки, и зубы, и кости. Всегда, и ныне, и присно, и во веки, і вековъ. Аминь.

Бутте вы мои, добрые словеса, отъ истиново Христа, отъ Христовыхъ молитвъ. Буте, мои словеса, крепче всяково камени, и востряе всяково ножа, всегда, ныне, и присно и во веки вековъ. Аминь.

9.

Словеса отъворотные. Господе Исусе Христе, Сыне Божїи, помилуи мя, тобою сотворшаго. Стану я, рабъ Божїи, благословеся, поиду, перекрестеся, в чистое поле, в востошную сторону. Есть в востошной стороне святое море-акиянъ; и с тово святово моря акияна выходитъ три брата: братъ стрелнои, а другои отъворотъ, а третеи отъсылаетъ отъ меня, отъ раба Божїя, имрек всякую лихую-злую порчу и всякие привязные килы верхо.

ные и нутренные, и всякую лихую кровь, и злую завидось; и ту злую-лихую порчю, лихую кровь и злую завидось отъ меня, отъ раба Божїя, имрекъ, братъ стрелнои отъстреливаетъ, а другои отворачиваетъ, третеи отъсылаетъ к своему злому порчелнику, ко [с]тарому хозяину суши ї моря; злая-лихая порча, своего старово хозяина и ломаи щоки, и зубы, и костїи, и теня у ево жилъ. И ныне, и присна, и во веки вековъ. Аминь, аминь. аминь.

Буте, мои добрые слова, отъ истинова Христа, отъ Христовыхъ молитвъ; бутте, мои добрые словеса, крепчее всякаго камени, и востряе всякаго булатново ножа. Ныне и присно и во веки вековъ. Аминь. Сколь вы, словеса, крепки и добры были у перваго мастера, а у меня вы бутте, добрые словеса, крепче тово и лучше етово в седмъ семерицъ. Всегда, ныне и присно и во веки вековъ. Аминь. А какое слово переговорено, и недоговорено, и мастеромъ не научено, то слово буди помощно.

10.

Господи Боже, благослови! Во имя Отца и Сына и Свитаго Духа. Аминь. Есть же Господь Богъ копиемъ проидетъ межъ ребра мои, стань, рабъ Божїи, имрекъ, не устрашись язвы своеи. Стань, руда, заключись в рабе Божїи, имрекъ, во всехъ жилахъ, во всехъ костяхъ, во всехъ суставахъ, и опуху, и с отеку, и шепоты, и ломоты не рди.

11.

Господи Боже, благослови! во имя Отца и Сына ї С. Д-а. Стану я рабъ Божїи, имрекъ, благословеся, и поиду, перекрестеся, в чистое поле. Тугъ лукъ, калена стрела бес перья, такъ же мухи и осы и дияволи, бутте мне, рабу Божїю, имрекъ[1], покорны; я, рабъ Божїи, Левъ[2], думаю подумаю, и мыслею по-

1) Сверху написано «Лву».
2) Слово «Левъ» зачеркнуто, сверху написано «имрекъ».

мысле, и духомъ подую, и слиною послиню; говорить трижды: аминь, трижды: аминь, аминь.

12.[1]

Во имя Отъца ї Сн҃а и Ст҃аго Дх҃а. Аминь. Стану я, рабъ Божїй, имрекъ, благословесь, поиду, перекрестесь, изъ избы дверями, изъ зо двора воротми, в чистое поле, под восточную сторону, к синему морю-акияну. На синемъ море-акїяне стоитъ ст҃ая Божїя церковь; в Божїей церкве мати пречистая Бц҃а. Я матере пречистой Бц҃е помолюсь: Мати пречистая Бц҃е, благослови меня, раба Божїя, имр҃ка, на севоднешней денъ и на сеї часъ кровь и садинь и опухъ унимать и заговоры заговаривать. Какъ было при царе Агѣе засухи три годы и мц҃ъ шесть, не было ни дожда, пи снегу, стало небо котлено, земля мидяна, высохли и выгорѣли речки и мелкіе паточины и ключи подземелные, такъ отъ моего вострова ножа подсохни и подгори порезная кровь, о҃ соли загори, теломъ зарости. Во веки аминь.

Бутьте, мои слова, сильняя сабли вострыя, огня горящаго и воды кипучїя. И которо я слово позабылъ, буде то слово мое напереди, сильняя моихъ всехъ словъ и заговоровъ. Тутъ моимъ словамъ (?) ключь и замокъ, языкъ в ротъ, а ключь въ море.

13.

Отъ родимцу младенцу говорить трижды: въ начале бе слово, и слово бѣ Богу, и Богъ бѣ слово, буди на рабе Божїе младенце, имр҃екъ, аминь, аминь, аминь; и облей водой.

14.

Загов[о]рные стрелцовъ. Не пищали ходи попъ, не пищаль носитъ — колоду, не порохъ носитъ и не[2] свинецъ носитъ — свишъ[3].

---

1) Писанъ инымъ почеркомъ.
2) «И не» написано два раза.
3) Надъ заговоромъ приписано «Получено февраля», въ концѣ—«скорпї»

This book should be returned to the Library on or before the last date stamped below.

A fine of five cents a day is incurred by retaining it beyond the specified time.

Please return promptly.

MAY

4692805

JAN 29 '73 H

FEB

CANCELLED

MAY 20

JUN 75 H

4715831

This book should be returned to the Library on or before the last date stamped below.
A fine of five cents a day is incurred by retaining it beyond the specified time.
Please return promptly.

MAY [redacted]

4 FEB 9 2805
JAN 29 '73 H
DATE DUE
FEB 8
CANCELLED
MAY 30
'75 H
4715831

This book should be returned to the Library on or before the last date stamped below.
A fine of five cents a day is incurred by retaining it beyond the specified time.
Please return promptly.

MAY [redacted]

4769 2805
JAN 29 '73 H
CANCELLED
FEB
MAY 80
JUN
'75 H
4715831

This book should be returned to the Library on or before the last date stamped below.
A fine of five cents a day is incurred by retaining it beyond the specified time.
Please return promptly.

MAY [redacted]

4 FEB 9 2805
JAN 29 '73 H
CANCELLED
FEB
MAY 80
JUN
'75 H
4715831